

STŘEDNÍ ZDRAVOTNICKÁ ŠKOLA A VYŠŠÍ ODBORNÁ ŠKOLA ZDRAVOTNICKÁ,
OSTRAVA, PŘÍSPĚVKOVÁ ORGANIZACE



ZPRÁVA O ČINNOSTI A PLNĚNÍ ÚKOLŮ PŘÍSPĚVKOVÉ ORGANIZACE V ROCE 2020

Číslo jednací: SZSOs/1068/2021

Předkládá: RNDr. Jana Foltýnová, Ph.D., ředitelka školy

Dne 15. 3. 2021

Příspěvková organizace
Moravskoslezského kraje



Obsah

1.	Základní údaje o organizaci	4
1.1	Obory vzdělávání podle Klasifikace kmenových oborů vzdělávání a Rámcově vzdělávací programy:	5
1.2	Přehled pracovníků školy	6
1.2.1	Pedagogický sbor.....	6
1.2.2	Nepedagogičtí pracovníci	6
1.2.3	Organizační struktura školy	7
2.	Vyhodnocení plnění úkolů.....	8
3.	Rozbor hospodaření školy	9
3.1	Výnosy v hlavní činnosti	9
3.2	Vyhodnocení čerpání účelových prostředků ze státního rozpočtu	10
3.3	Mzdové náklady a zaměstnanci, průměrný plat.....	11
3.4	Vyhodnocení čerpání účelových prostředků z rozpočtu zřizovatele	14
3.5	Rozbor příjmů z vlastní činnosti.....	16
3.6	Náklady – analýza čerpání prostředků hodnoceného roku	17
3.7	Doplňková činnost, její přínos a rozbor výsledku hospodaření z doplňkové činnosti ..	19
4.	Peněžní fondy, jejich krytí a zapojení do hospodaření v daném roce	22
4.1	Fond kulturních a sociálních potřeb.....	22
4.2	Fond odměn.....	22
4.3	Rezervní fond	22
4.4	Fond reprodukce majetku	23
5.	Závodní stravování zaměstnanců organizace.....	24
6.	Péče o spravovaný majetek.....	25
6.1	Nemovitý majetek ve správě organizace	25
6.2	Investiční činnost, provedené opravy a údržba na majetku	25
6.3	Pojištění majetku	25
6.4	Inventarizace majetku.....	26

6.5	Pronájmy svěřeného nemovitého majetku	26
7.	Pohledávky a závazky.....	27
7.1	Pohledávky.....	27
7.2	Závazky	28
8.	Výsledky kontrol	30
9.	Vyhodnocení plnění povinného podílu dle zákona č. 435/2004 Sb., o zaměstnanosti, ve znění pozdějších předpisů	31
10.	Poskytování informací podle zákona č. 106/1999 Sb., o svobodném přístupu k informacím, ve znění pozdějších předpisů	32
11.	údaj o projednání a seznámení zaměstnanců se zprávou o činnosti a plnění úkolů příspěvkové organizace	33
12.	Tabulková část včetně příloh.....	34

1. ZÁKLADNÍ ÚDAJE O ORGANIZACI

<i>Název školy:</i>	Střední zdravotnická škola a Vyšší odborná škola zdravotnická, Ostrava, příspěvková organizace	
<i>Adresa školy:</i>	Jeremenkova 754/2, 703 00 Ostrava	
<i>Identifikátor zařízení:</i>	600 020 070	
<i>Odloučená pracoviště školy:</i>	ul. 1. máje 2208/11, 709 00 Ostrava	
<i>Právní forma:</i>	příspěvková organizace	
<i>IČO:</i>	00600920	
<i>Zřizovatel:</i>	Moravskoslezský kraj, 28. října 117, 702 18 Ostrava	
<i>Tel. kontakt:</i>	595 693 625	
<i>E-mail:</i>	sekretariat@zdrav-ova.cz	
<i>Webové stránky:</i>	http://www.zdrav-ova.cz	
<i>Škola sdružuje:</i>	střední zdravotnická škola	IZO 110 030 893
	vyšší odborná škola zdravotnická	IZO 110 030 915
	školní jídelna	IZO 110 030 907
	školní jídelna - výdejna	IZO 181 004 399

Škola byla zřízena Moravskoslezským krajem jako příspěvková organizace zřizovací listinou ZL/033/2001 ke dni 1. 4. 2001. Je zařazena do sítě škol a školských zařízení. Její činnost vychází z platné legislativy, zejména ze zákona č.561/2004 Sb., o předškolním, základním, středním, vyšším odborném a jiném vzdělávání (školský zákon), v platném znění a zákona č.563/2004 sb., o pedagogických pracovnících, v platném znění, a prováděcích předpisů v platném znění.

Hlavním účelem zřízení organizace je uskutečňovat vzdělávání a výchovu žáků podle vzdělávacích programů.

Předmět činnosti odpovídající hlavnímu účelu:

- poskytuje střední vzdělání s výučním listem,
- poskytuje střední vzdělání s maturitní zkouškou,
- poskytuje vyšší odborné vzdělání,
- zabezpečuje stravování žáků a studentů,
- zabezpečuje stravování vlastním zaměstnancům organizace.

Vymezení doplňkové činnosti organizace

- Provádění rekvalifikačních kurzů, odborných a vzdělávacích kurzů a jiných vzdělávacích akcí včetně zprostředkování.
- Závodní stravování zaměstnanců právnických osob vykonávajících činnost škol a školských zařízení zřízených krajem, obcí nebo svazkem obcí.
- Hostinská činnost.
- Reklamní činnost a marketing.
- Pronájem majetku.
- Vydavatelská a polygrafická činnost.
- Kopírovací práce.
- Poradenská a konzultační činnost, zpracování odborných studií a posudků.
- Pořádání kulturních produkcí, zábav, přehlídek a obdobných akcí.
- Provozování tělovýchovných a sportovních zařízení a organizování sportovní činnosti.

1.1 OBORY VZDĚLÁVÁNÍ PODLE KLASIFIKACE KMENOVÝCH OBORŮ VZDĚLÁVÁNÍ A RÁMCOVĚ VZDĚLÁVACÍ PROGRAMY:

Střední zdravotnická škola

Na střední zdravotnické škole ve školním roce 2019/2020 byli žáci všech tříd a všech oborů vzdělávání podle školních vzdělávacích programů (dále ŠVP).

Pod § 3122 – SOŠ

- 53-41-M/01 Zdravotnický asistent - denní forma vzdělávání podle ŠVP
- 53-41-M/03 Praktická sestra – denní forma vzdělávání podle ŠVP
- 53-41-M/01 Zdravotnický asistent - dálková forma vzdělávání podle ŠVP
- 53-41-M/02 Nutriční asistent - denní forma vzdělávání podle ŠVP
- 53-43-M/01 Laboratorní asistent - denní forma vzdělávání podle ŠVP
- 53-44-M/03 Asistent zubní techniky - denní forma vzdělávání podle ŠVP
- 78-42-M/04 Zdravotnické lyceum - denní forma vzdělávání podle ŠVP

§ 3123 - SOU

- 53-41-H/01 Ošetřovatel - denní forma vzdělávání podle ŠVP

Vyšší odborná škola zdravotnická

§ 3150 - VOŠ

- 53-41-N/11 Diplomovaná všeobecná sestra - denní forma studia (délka vzdělávání: 3 roky)
- 53-41-N/11 Diplomovaná všeobecná sestra - kombinovaná forma studia (délka vzdělávání: 3,5 let)
- 53-41-N/41 Diplomovaný nutriční terapeut - denní forma studia (délka vzdělávání: 3 roky)

- 53-41-N/41 Diplomovaný nutriční terapeut - kombinovaná forma studia (délka vzdělávání: 3 roky)
- 53-43-N/11 Diplomovaný farmaceutický asistent - denní forma studia (délka vzdělávání: 3 roky)
- 53-43-N/11 Diplomovaný farmaceutický asistent - kombinovaná forma studia (délka vzdělávání: 3 roky)
- 53-44-N/11 Diplomovaný zubní technik - denní forma studia (délka vzdělávání: 3 roky)
- 53-41-N/31 Diplomovaná dentální hygienistka – denní forma studia (délka vzdělávání: 3 roky)
- 53-41-N/31 Diplomovaná dentální hygienistka – kombinovaná forma studia (délka vzdělávání: 3 roky)
- 53-41-N/51 Diplomovaná dětská sestra - denní forma studia (délka vzdělávání: 3 roky)
- 53-41-N/51 Diplomovaná dětská sestra - kombinovaná forma studia (délka vzdělávání: 3 roky)

Ve školním roce 2019/2020 studovalo na Střední zdravotnické škole a Vyšší odborné škole zdravotnické v Ostravě ve všech formách studia k 30. 9. 2020 celkem 1 118 žáků a studentů. Počty studujících žáků a studentů během školního roku 2019/2020

počet žáků/studentů	k 1. 9. 2019	k 1. 2. 2020	k 30. 6. 2020
Střední zdravotnická škola - denní studium			
Celkem	643	653	556
Střední zdravotnická škola - dálkové studium			
Celkem	8	9	9
Vyšší odborná škola zdravotnická – denní forma vzdělávání			
Celkem	187	198	137
Vyšší odborná škola zdravotnická – kombinované formy studia			
Celkem	174	156	132

1.2 PŘEHLED PRACOVNÍKŮ ŠKOLY

1.2.1 PEDAGOGICKÝ SBOR

K 1. 1. 2020 pracovalo celkem na škole 89 interních učitelů všeobecně vzdělávacích a odborných předmětů a 99 externích učitelů, především odborných předmětů.

1.2.2 NEPEDAGOGIČTÍ PRACOVNÍCI

K 1. 1. 2020 bylo zaměstnáno 29 nepedagogických pracovníků, kteří pracovali na ekonomickém a provozním úseku.

1.2.3 ORGANIZAČNÍ STRUKTURA ŠKOLY

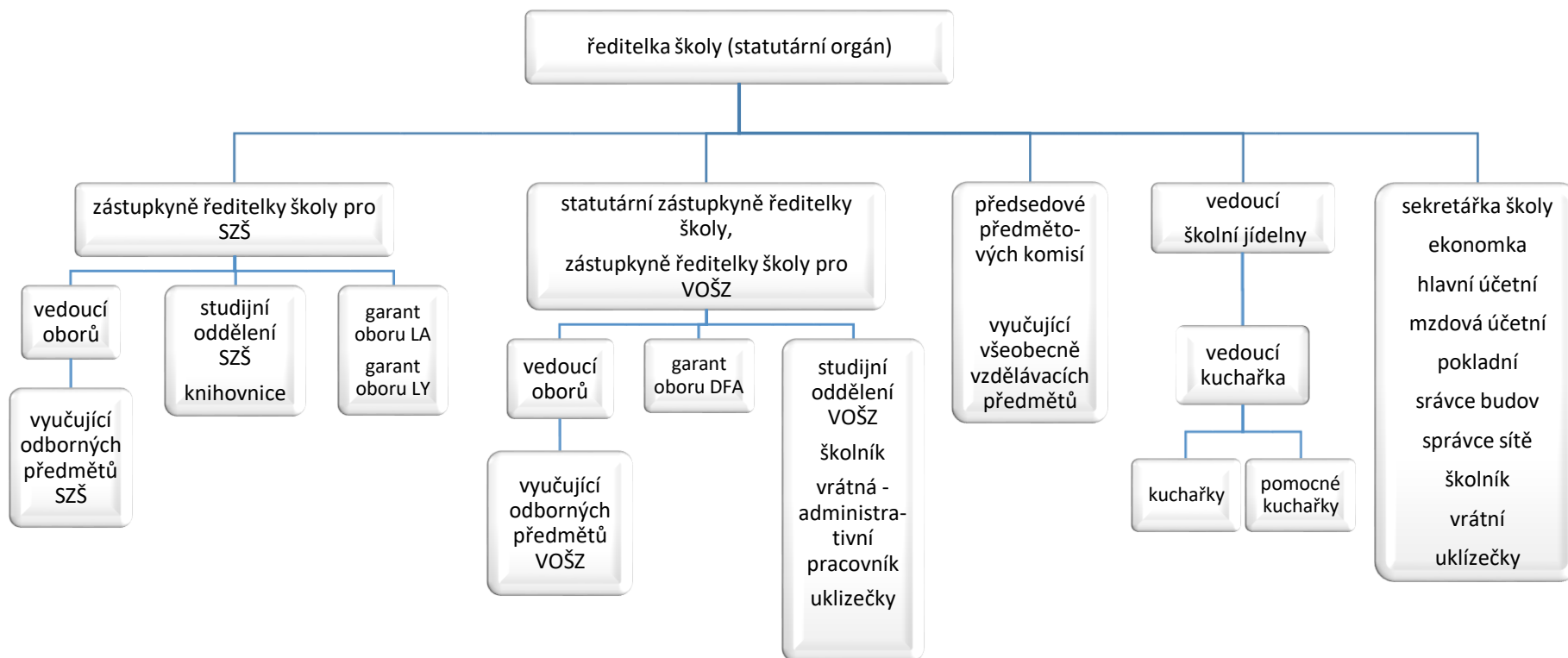

2. VYHODNOCENÍ PLNĚNÍ ÚKOLŮ

Střední zdravotnická škola a Vyšší odborná škola zdravotnická, Ostrava, příspěvková organizace (dále jen škola) v roce 2020 naplňovala svou hlavní činnost, kterou je uskutečňovat vzdělávání a výchovu žáků podle vzdělávacích programů. Poskytovala střední vzdělání s výučním listem žákům střední školy, střední vzdělání s maturitní zkouškou žákům střední školy, vyšší odborné vzdělání studentům vyšší odborné školy, zabezpečovala stravování žákům i studentům a vlastním zaměstnancům organizace. O činnosti školy pojednává Výroční zpráva o činnosti školy ve školním roce 2020/2021.

V roce 2020 probíhala v naší příspěvkové organizaci doplňková činnost v těchto okruzích:

- pronájem majetku
- provozování tělovýchovných a sportovních zařízení a organizování sportovních činností
- provádění rekvalifikačních, odborných a vzdělávacích kurzů, školení a jiných vzdělávacích akcí
- hostinská činnost

Škola provozovala svou činnost ve dvou budovách.

Budova na ulici Jeremenkova 754/2 v Ostravě-Vítkovicích je majetkem Moravskoslezského kraje a je ve správě školy. V této budově se vyučují zejména vzdělávací programy vyšší odborné školy Diplomovaná všeobecná sestra, Diplomovaná dětská sestra, Diplomovaný nutriční terapeut, Diplomovaný farmaceutický asistent, Diplomovaná dentální hygienistka, Diplomovaný zubní technik a praktická výuka oboru střední školy Asistent zubního technika.

Druhá budova v Ostravě-Mariánských Horách na ulici 1. máje je odloučeným pracovištěm školy a je majetkem Moravskoslezského kraje. V této budově působí střední zdravotnická škola a vyučují se tu zejména obory Zdravotnické lyceum, Zdravotnický asistent, Praktická sestra, Ošetřovatel, Laboratorní asistent, Nutriční asistent, Asistent zubního technika a praktická výuka vzdělávacího programu Diplomovaného nutričního terapeuta.

3. ROZBOR HOSPODAŘENÍ ŠKOLY

3.1 VÝNOSY V HLAVNÍ ČINNOSTI

Příspěvek na provozní činnost od zřizovatele byl poskytnut ve výši **7 184 000 Kč** a z prostředků MŠMT škola dostala **96 319 719 Kč**.

Byly nám poskytnuty i finanční dary, které jsou uvedeny v kapitole 4.3 Rezervní fond z ostatních titulů.

Celková výše grantu schválená pro projekt spolufinancovaný z rozpočtu EU **Šablony II „SZŠ a VOŠZ Ostrava - Šablony pro SŠ a VOŠ II“** činí 3 473 712 Kč. Projektové období je plánováno od 1. 9. 2019 do 31. 8. 2021, nicméně s ohledem na vývoj pandemie Covid-19 dojde pravděpodobně k posunutí termínu ukončení (předpoklad posun o 6 měsíců). V roce 2020 bylo čerpáno 1 102 890,73 Kč. Částku tvoří náklady na realizaci projektových aktivit, tj. zejména DVPP, doučování, odborné stáže zaměstnanců u zaměstnavatelů; dále pak personální náklady - školní psycholog, koordinátor spolupráce se zaměstnavateli, školní kariérový poradce. Z rozpočtu projektu byly také pořízeny učební pomůcky, hradily se náklady publicity a organizační náklady.

V průběhu roku 2020 byl realizován projekt z programu **Erasmus+** s názvem **Work Experience in Europe 2019-2021**. Projektové období bylo plánováno od 1. 9. 2019 do 31. 8. 2021. Vzhledem k pandemii COVID-19 bylo prodlouženo o 12 měsíců, a to do 31. 12. 2022. Celková hodnota ke dni podpisu grantové smlouvy činí 3 503 063 Kč (kurz 25,545 k 9. 7. 2019). Hlavním čerpáním těchto financí jsou pobytové a cestovní náklady na výjezdy žáků, studentů a pedagogů do zahraničí. V roce 2020 byly všechny výjezdy žáků kvůli pandemii zrušeny nebo přesunuty na rok 2021. Uskutečnily se pouze dva výjezdy pedagogů. Celková částka, která byla čerpána v r. 2020, činí 16 214 Euro, přičemž z toho za uskutečněné výjezdy 1 904 Euro pobytové náklady pracovníků, 550 Euro cestovní náklady pracovníků, zbytek této částky tvoří zálohy na pobytové a cestovní náklady žáků a pracovníků na přesunuté pobyty do roku 2021, organizační náklady a náklady na publicitu projektu.

V roce 2020 byl zahájen projekt s názvem SHAKER - Podpora atraktivity zdravotnických a sociálních profesí v regionech. Projektové období je naplánováno od 1. 10. 2020 do 31. 3. 2023. Škola se do projektu zapojila jako partner s finančním příspěvkem. Příjemcem dotace je Moravskoslezský kraj. Celkový finanční podíl partnera činí 10 395 Eur. Škole byla v roce 2020 připsána záloha ve výši 4 158 Eur. Z toho projektu v r. 2020 nedošlo k čerpání.

Prostředky spolufinancované z rozpočtu EU, kterými škola disponuje, je projekt OPVVV „Inovace VOV_zdravotnická oblast“. Ten byl zahájen 1. 4. 2018 a bude ukončen 30. 9. 2021. Škola v roce 2020 čerpala prostředky ve výši **11 793 508,32 Kč**. Značná část ve výši **7 457 573 Kč** byla použita na platy a dohody zaměstnanců, kteří v rámci projektu pracují. Na odvody k nim bylo použito **1 702 524,47 Kč**. Ostatní neinvestiční náklady činily **2 633 410,85 Kč**. V těchto prostředcích jsou proinvestované prostředky ČVUT, coby našeho smluvního partnera, výběrová řízení, náklady na materiál, cestovní náhrady, propagaci, reprezentaci a další.

Velkou část příjmů tvoří výnos ze školného vyšší odborné školy, který činil pro daný rok **1 264 500 Kč**.

Do okruhu výnosů z hlavní činnosti se řadí tzv. ostatní výnosy z činnosti např. výnosy z registrací ve školní knihovně, kopírování, náhrady škod od pojišťoven, náhrady za opisy vysvědčení, úroky KB, kurzové zisky. To už nejsou částky tak významné.

Celkové výnosy z hlavní činnosti za kalendářní rok 2020 představovaly částku **121 481 049,29 Kč** – viz. tabulka č. 1 ve zprávě o činnosti a plnění úkolů příspěvkové organizace v roce 2020.

3.2 VYHODNOCENÍ ČERPÁNÍ ÚČELOVÝCH PROSTŘEDKŮ ZE STÁTNÍHO ROZPOČTU

Účelová čerpání finančních prostředků ze státního rozpočtu jsou členěna dle účelových znaků (dále jen ÚZ)

ÚZ 33353	95 393 818,00	Přímé výdaje na vzdělávání
z toho	80 440,00	Zajištění společné části maturitní zkoušky v podzimním zkušebním období roku 2020
ÚZ 33079	925 901,00	RP „Podpora financování přímé pedagogické činnosti učitelů do nároku Phmax ... Modul C“
Celkem	96 319 719,00	

Naše příspěvková organizace disponovala ve sledovaném období účelovými dotacemi na přímé náklady na vzdělávání v celkové částce **96 319 719 Kč**. Tyto dotace jsou členěny dle závazných ÚZ, jak vypoovídá uvedená tabulka.

ÚZ 33353 Přímé náklady na vzdělávání celkem 95 393 818 Kč

z toho:

Prostředky na platy	67 970 254,00 Kč
Ostatní osobní náklady	1 670 533,00 Kč
Zákonné odvody	23 538 438,00 Kč
Tvorba FKSP	1 359 405,00 Kč
ONIV přímý	855 188,00 Kč

ÚZ 33079 RP „Podpora financování přímé pedagogické činnosti učitelů do nároku Phmax ... Modul C“

z toho:

Prostředky na platy	681 812,00 Kč
Zákonné odvody	230 453,00 Kč
Tvorba FKSP	13 636,00 Kč

Veškeré finanční prostředky přidělené naší příspěvkové organizaci na přímé náklady na vzdělávání byly řádně dle časových podmínek a účelovosti vyčerpány.

Přidělené finanční prostředky na ONIV přímý ve výši 855 188 Kč byly zcela vyčerpány a navíc byly rozpuštěny na nákup učebních pomůcek i zbývající finanční prostředky, které organizaci vznikají každým rokem z odvodů ke mzdovým prostředkům, tudíž jsme vyčerpali na ONIV přímý celkem 1 117 979,51 Kč.

Analýza čerpání ONIV – Ostatní neinvestiční výdaje z ÚZ 33353:

Celkem vyčerpáno	1 117 979,51 Kč
z toho:	
Učební pomůcky	337 462,14 Kč
Cestovné	118 806,00 Kč
DVPP	6 650,00 Kč
OOPP	35 565,71 Kč
Náhrady za DNP	266 866,00 Kč
Zákonné pojistné	264 049,66 Kč
Preventivní lékařské prohlídky	12 080,00 Kč
Vstupní pracovní lékařské prohlídky	17 610,00 Kč
Maturity	34 840,00 Kč
Absolutoria	24 050,00 Kč

3.3 MZDOVÉ NÁKLADY A ZAMĚSTNANCI, PRŮMĚRNÝ PLAT

V roce 2020 měla škola průměrný přepočtený počet zaměstnanců celkem 116,6185. Z toho 86,6108 pedagogických zaměstnanců a 30,2377 nepedagogických zaměstnanců.

Limit přepočteného počtu zaměstnanců z normativního rozpisu zaměstnanců dostala škola na náš návrh přidělen ve výši 135,67. Tento stav za sledované období 2020 škola nepřekročila.

Informace o průměrném platu uvádíme v této tabulce:

Rok	Průměrný plat celkem	Průměrný plat pedagog. pracovníka	Průměrný plat nepedagog. pracovníka
2014	28 821	31 853	20 367
2015	29 206	32 731	19 611
2016	31 832	35 574	21 958
2017	33 413	37 667	22 066
2018	36 585	41 096	24 745
2019	41 601	47 919	25 344
2020	49 233	56 342	29 823

Podíl jednotlivých složek platu v roce 2020 znázorňují grafy:

Graf - podíl jednotlivých složek platu
nepedagogických zaměstnanců

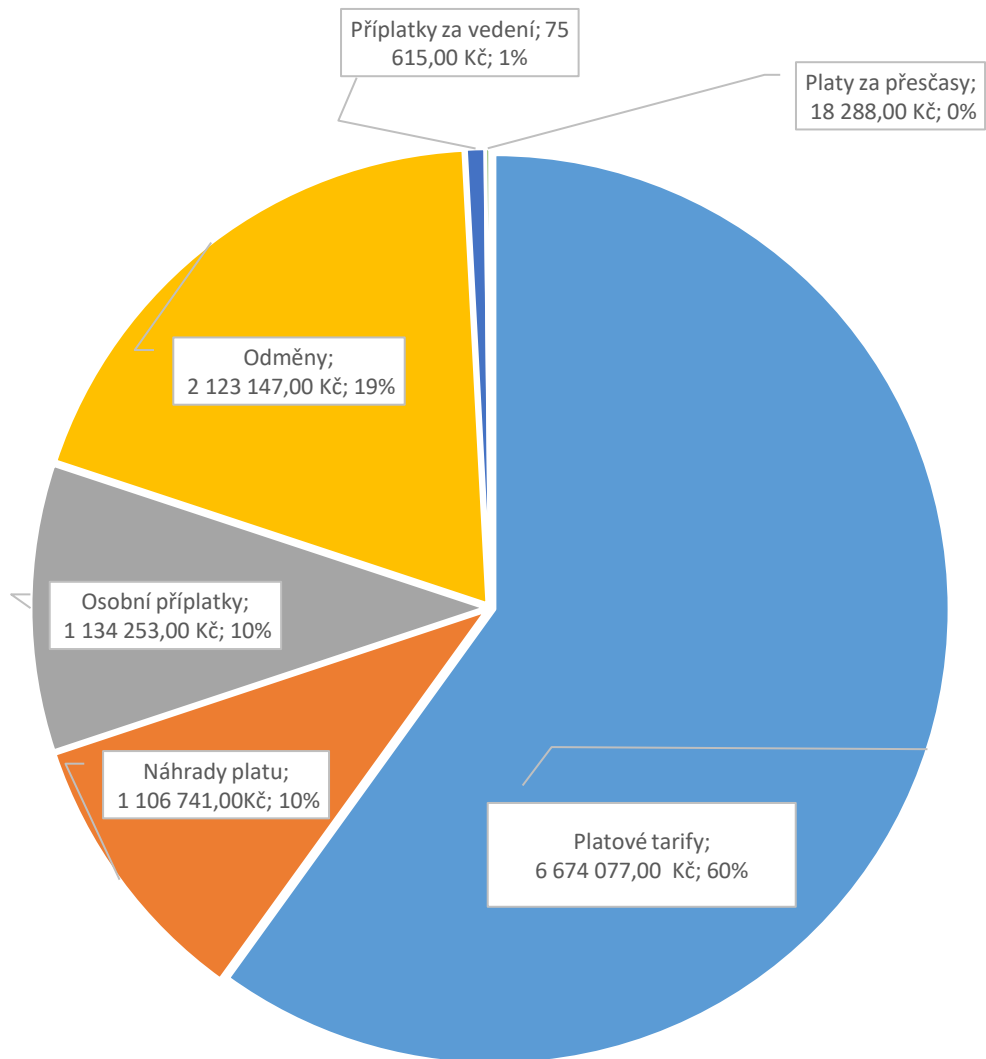

Graf - podíl jednotlivých složek platu pedagogických zaměstnanců

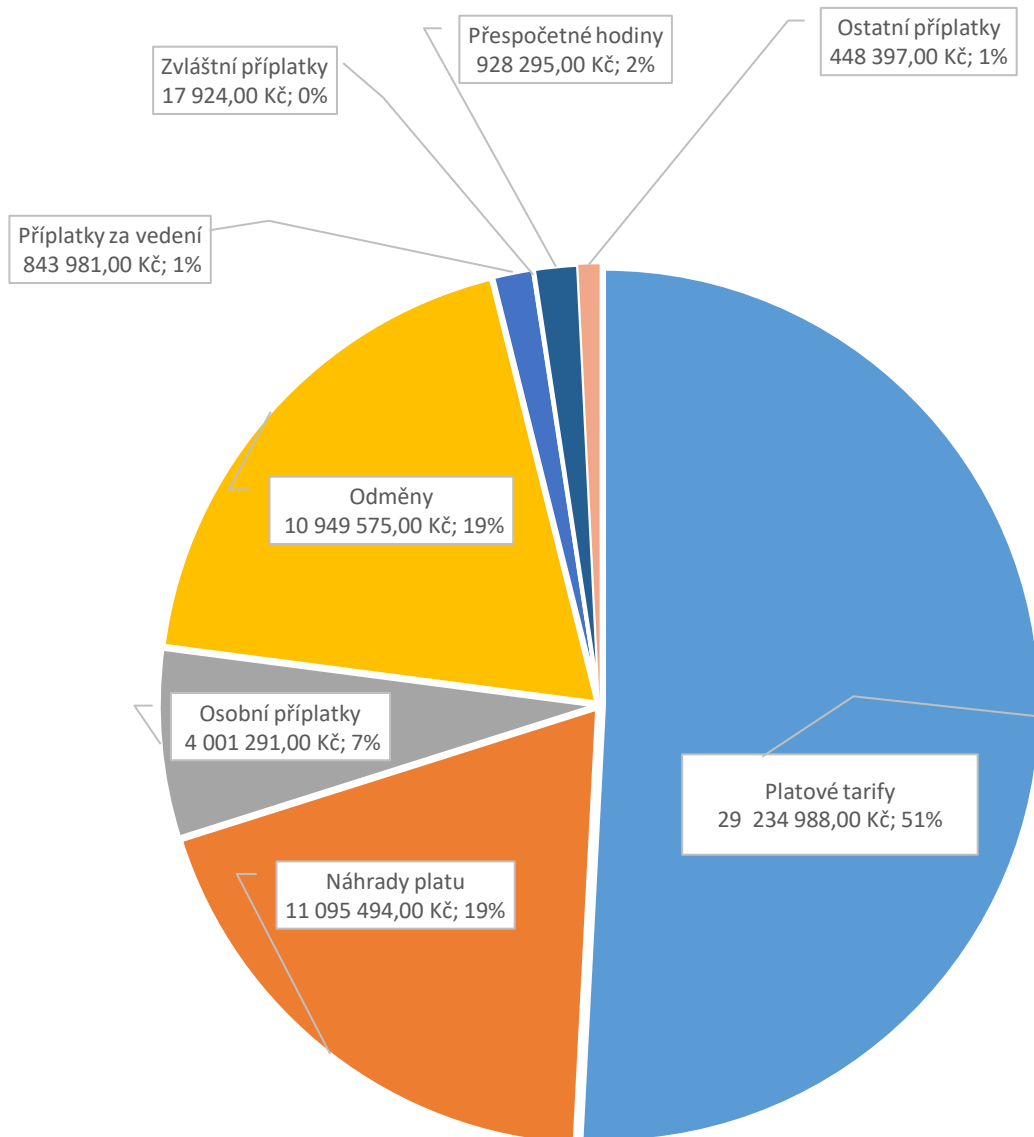

Finanční prostředky vynaložené na ostatní platy za provedenou práci (OON) z prostředků státního rozpočtu činily 1 670 533 Kč. Tato částka byla použita zejména pro externí vyučující odborného, všeobecně - vzdělávacího a praktického vyučování, kteří vyučují v naší škole, na odborné přednášky v rámci výuky, ale také na výchovatelskou činnost na zimních výcvikových lyžařských

kurzech (Horní Bečva v termínu 2. 2. - 7. 2. 2020 a 8. 3. - 13. 3. 2020) a adaptačních kurzech (Jánské Koupele, Morávka a Malenovice v termínu 2. 9. - 4. 9. 2020). Z důvodu pandemie COVID-19 byly sportovně – turistické kurzy zrušeny (kola, voda).

Přehled o uskutečněných zahraničních pracovních cestách

V období 26. 9. – 3. 10. 2020 proběhla zahraniční odborná stáž na Maltě v rámci projektu Erasmus.

3.4 VYHODNOCENÍ ČERPÁNÍ ÚČELOVÝCH PROSTŘEDKŮ Z ROZPOČTU ZŘIZOVATELE

Přehled poskytnutých příspěvků dle účelových znaků.

Na provozní činnost

ÚZ 001	7 184 000,00	Na provozní náklady
ÚZ 137	180 000,00	Na podporu výuky AJ zapojením rodilých mluvčích 2020/2021
ÚZ 144	43 600,00	Na podporu výuky cizích jazyků 2020/2021
ÚZ 144	79 000,00	Na financování stipendií ve školním roce 2020/2021
ÚZ 203	134 000,00	Na nákup ochranných pomůcek žákům zdravotnických oborů v rámci akce „Opatření proti šíření nákazy koronavirem COVID-19“
ÚZ 205	1 075 000,00	Na krytí odpisů dlouhodobého hmotného a nehmotného majetku
ÚZ 206	25 000,00	Na podporu modernizace a rozvoje ICT
ÚZ 206	75 000,00	Na pořízení notebooků pro výuku a dalších ICT zařízení
Celkem	8 795 600,00	

Příspěvek na provozní náklady ÚZ 001

Příspěvek na provozní náklady ÚZ 001 byl v plné výši vyčerpán. Zde byly pokryty zejména náklady na veškeré energie v hlavní činnosti, dále náklady plynoucí z dodavatelských smluv, jako např. telefonické a internetové služby, služby zpracování dat, revize a odborné prohlídky, likvidace odpadů, lékařské prohlídky žáků, ale také výukový spotřební materiál pro střední školu. Dále pak kancelářské potřeby, čisticí a hygienické prostředky, všeobecný materiál, nákup nábytku, školení BOZP, PO a další. Nemalou částku tvoří stejně jako každý rok opravy a udržování nemovitého majetku a údržba strojů a přístrojů.

Příspěvek na zajištění akce „Na podporu výuky AJ zapojením rodilých mluvčích“ ÚZ 137

Tyto prostředky v částce 180 000 Kč v roce 2020 byly využity z části a to ve výši 60 600 Kč. Jejich další použití ve výši 119 400 Kč je plánováno na rok 2021, což umožňuje časová použitelnost tohoto účelového znaku. Z roku 2019 zůstalo k využití 108 600 Kč u ÚZ 137, které jsme využili plně.

Příspěvek na zajištění akce „Na podporu výuky cizích jazyků“ ÚZ 144

Tyto prostředky v částce 43 600 Kč v roce 2020 byly využity z části a to ve výši 13 440 Kč. Jejich další použití ve výši 30 160 Kč je plánováno na rok 2021, což umožňuje časová použitelnost tohoto

úcelového znaku. Z roku 2019 zůstalo k využití 16 090 Kč u ÚZ 144, které jsme využili ve výši 6 640 Kč a zbytek prostředků ve výši 9 450 Kč byl vrácen.

Příspěvek na zajištění akce „Na financování stipendií ve školním roce 2020/2021“ ÚZ 144

Tyto prostředky v částce 79 000 Kč v roce 2020 nebyly využity. Jejich použití je plánováno na první i druhé pololetí v roce 2021.

Příspěvek na „Na nákup ochranných pomůcek žákům zdravotnických oborů“ ÚZ 203

Příspěvek 134 000 Kč nebyl vyčerpán v roce 2020. Jeho čerpání je plánováno do března 2021 podle časové použitelnosti tohoto účelového znaku.

Příspěvek „Na krytí odpisů dlouhodobého hmotného a nehmotného majetku“ ÚZ 205

Příspěvek 1 075 000 Kč byl vyčerpán ve výši 1 070 082,92 Kč. Příspěvková organizace vrátila svému zřizovateli částku 4 917,08 Kč, která představuje rozdíl mezi plánem účetních odpisů 2020 a skutečností 2020. Odpisy z doplňkové činnosti organizace vytvořila ve výši 6 848,68 Kč.

Příspěvek „Na podporu modernizace a rozvoje ICT“ ÚZ 206

Příspěvek 25 000 Kč nebyl vyčerpán v roce 2020. Jeho čerpání je plánováno do dubna 2021 podle časové použitelnosti tohoto účelového znaku.

Příspěvek „Na pořízení notebooků pro výuku a dalších ICT zařízení“ ÚZ 206

Tyto prostředky v částce 75 000 Kč v roce 2020 byly plně využity.

Účelový investiční příspěvek do fondu investic

ÚZ 206	300 000,00	Rekonstrukce nádvoří
ÚZ 206	17 999 692,16	Na přístavbu šaten a parkoviště vč. demolice poloviny unimobuňky
ÚZ 252	313 800,00	Energetické úspory ve VOŠ zdravotnické Ostrava
Celkem	18 613 072,16	

Investiční příspěvek „Rekonstrukce nádvoří“ ÚZ 206

Příspěvek 300 000 Kč nebyl vyčerpán v roce 2020 z důvodu pandemie COVID-19. Jeho čerpání je plánováno do března 2021. Došlo k prodloužení termínů pro vyřízení stanovisek dotčených orgánů státní správy. Tomuto ÚZ byla následně prodloužena časová použitelnost.

Investiční příspěvek na akci „Přístavba šaten a parkoviště vč. demolice poloviny unimobuňky“ – budova na ul. 1. máje“ ÚZ 206

Na tuto akci nám bylo ve sledovaném roce poskytnuto 17 999 692,16 Kč. Celá akce byla dokončena v květnu 2020. Z vlastních prostředků z investičního fondu jsme uhradili 421 621,21 Kč. Skutečné náklady celé akce byly 20 002 041,21 Kč.

Investiční příspěvek „Na projektovou přípravu akce energetické úspory ve VOŠ zdravotnické Ostrava“ ÚZ 206

Zřizovatel nám poskytl na tuto akci v roce 2020 částku 313 800 Kč. Na projektovou dokumentaci bylo použito 101 000 Kč.

Neinvestiční příspěvky

ÚZ 33063	7 392 570,00	Projekt OPVVV – Inovace VOV zdravotnická oblast
ÚZ 1215	17 999 692,16	Na přístavbu šaten a parkoviště vč. demolice poloviny unimobuňky
ÚZ 252	313 800,00	Energetické úspory ve VOŠ zdravotnické Ostrava
Celkem	14 613 072,16	

3.5 ROZBOR PŘÍJMŮ Z VLASTNÍ ČINNOSTI

Na výši ostatních zdrojů v hlavní činnosti se podílejí v největší míře výnosy ze školného studentů vyšší odborné školy zdravotnické - VOŠZ (3 tis na školní rok), stravné.

Školné	1 264 500,00 Kč
Stravné	788 384,74 Kč
Knihovné, registrace	2 400,00 Kč
Náhrady škod za ztráty od pojišťovny	34 101,90 Kč
Penále za knihovné	630,00 Kč
Kopírování	9 518,00 Kč
Použití rezervního fondu	39 729,57 Kč
Opisy z vysvědčení	4 728,00 Kč
Ostatní výnosy z činnosti	75 761,55 Kč
Úroky KB	138 523,80 Kč
Kurzové zisky	56 376,14 Kč
Ostatní finanční výnosy	320 894,57 Kč
Celkem	2 735 548,27 Kč

Graf výnosů hlavní činnosti

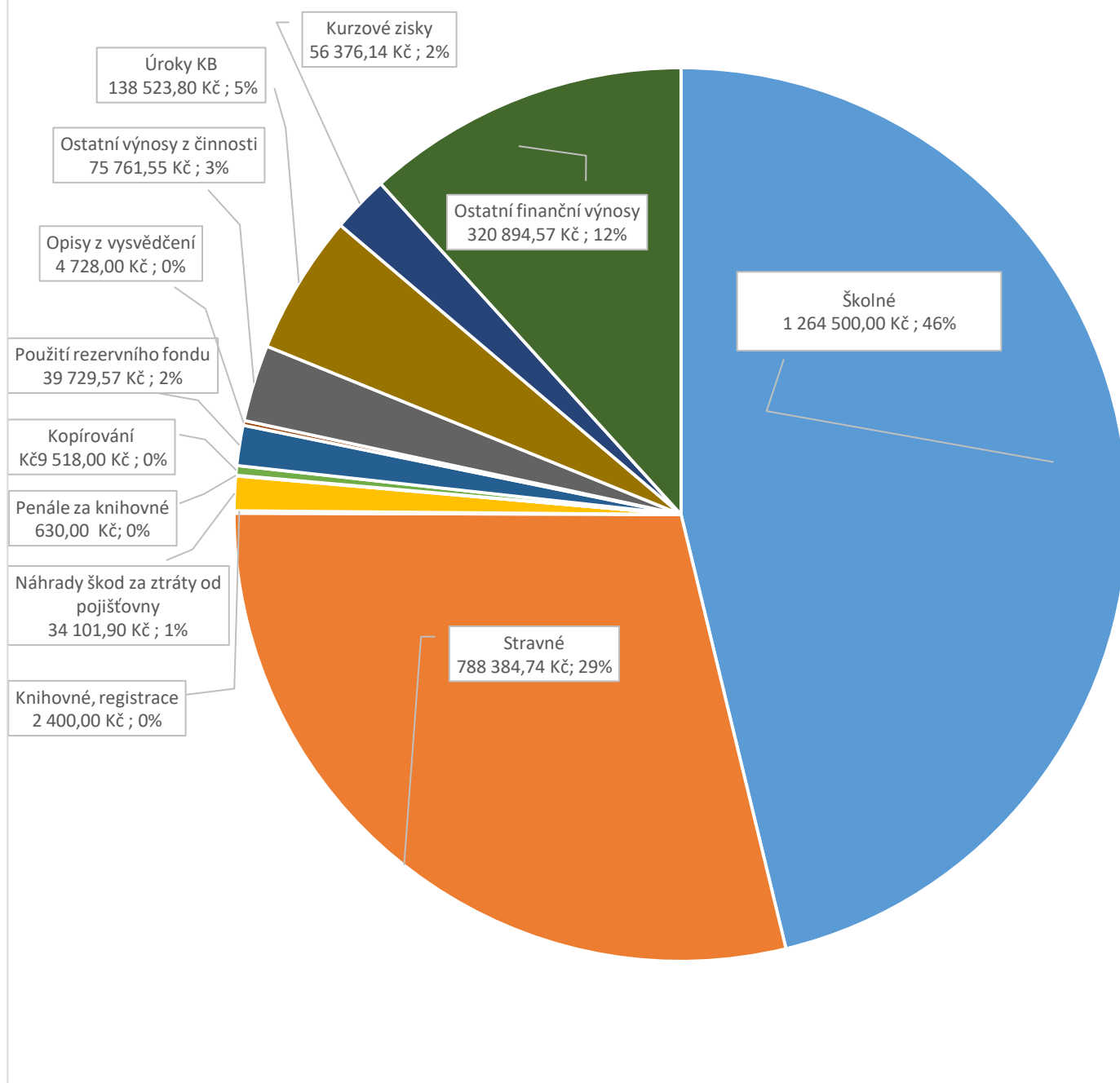

3.6 NÁKLADY – ANALÝZA ČERPÁNÍ PROSTŘEDKŮ HODNOCENÉHO ROKU

V roce 2020 celkové náklady v hlavní činnosti dosáhly 121 545 160,09 Kč - viz. tabulka č. 1 - ve zprávě o činnosti a plnění úkolů příspěvkové organizace v roce 2020.

V této částce je zahrnuto také čerpání prostředků MŠMT, zřizovatele a běžících projektů.

Rozdělení:

Spotřeba materiálu	3 110 848,79 Kč
Spotřeba energie	2 759 314,65 Kč
Opravy a udržování	1 154 866,96 Kč
Cestovné	199 870,00 Kč
Náklady na reprezentaci	26 248,00 Kč
Ostatní služby	2 524 070,14 Kč
Mzdové náklady	78 523 748,00 Kč
Zákonné sociální pojištění	25 324 404,46 Kč
Jiné sociální pojištění	288 514,86 Kč
Zákonné sociální náklady	2 093 338,98 Kč
Jiné daně a poplatky	500,00 Kč
Jiné pokuty a penále	3 016,00 Kč
Odpisy dlouhodobého majetku	1 643 872,32 Kč
Náklady z drobného dlouhodobého majetku	1 841 955,11 Kč
Ostatní náklady z činnosti	2 016 313,38 Kč
Kurzové ztráty	9 477,83 Kč
Daň z příjmů (z úroků KB)	24 800,61 Kč
Celkem	121 545 160,09Kč

Významnými náklady v hlavní činnosti na provoz školy v roce 2020 byly náklady na:

Teplo a teplá voda	2 056 537,82 Kč
Učební pomůcky	1 000 000,00 Kč
Vodné, stočné	129 743,88 Kč
Elektrická energie	562 275,25 Kč
Materiál na opravu a údržbu nemovitostí	60 205,49 Kč
Čistící, hygienické a toaletní potřeby	248 069,32 Kč
Internetové služby	218 934,80 Kč
Softwarové služby	418 662,22 Kč
Služby pošt	149 955,00 Kč
Výpočetní technika	402 211,26 Kč
Výukový materiál	499 891,05 Kč
Revize a odborné prohlídky	85 743,53 Kč
Praní a čištění prádla dodavatelskou firmou	68 773,84 Kč
Poplatky za lékařské prohlídky žáků a studentů	67 969,50 Kč
Tonery	130 382,34 Kč
Likvidace odpadu	120 242,09 Kč
Propagace, inzerce	165 391,00 Kč
Ostatní služby	313 660,44 Kč

Náklady jsou kryty z části provozním příspěvkem zřizovatele, z části výnosy z ostatních zdrojů hlavní činnosti, kterou dokrýváme doplňkovou činností. V roce 2020 doplňková činnost dokryla hlavní činnost ve výši **64 110,80 Kč**.

3.7 DOPLŇKOVÁ ČINNOST, JEJÍ PŘÍNOS A ROZBOR VÝSLEDKU HOSPODAŘENÍ Z DOPLŇKOVÉ ČINNOSTI

V roce 2020 probíhala v naší příspěvkové organizaci doplňková činnost v těchto okruzích:

- pronájem majetku
- provozování tělovýchovných a sportovních zařízení a organizování sportovních činností
- provádění rekvalifikačních, odborných a vzdělávacích kurzů, školení
- hostinská činnost

Ekonomické zhodnocení doplňkové činnosti dle jednotlivých okruhů vypadá takto:

Výnosy k jednotlivým okruhům doplňkové činnosti

Pronájem majetku	417 553,93 Kč
Provozování tělovýchovných a sportovních zařízení a organizování sportovní činnosti	94 778,00 Kč
Provádění rekvalifikačních, odborných a vzdělávacích kurzů, školení a jiné vzdělávací akce vč. zprostředkování	163 800,00 Kč
Hostinská činnost	30 305,27 Kč
Výnosy spojené s doplňkovou činností celkem	706 437,20 Kč

Náklady k jednotlivým okruhům doplňkové činnosti

Pronájem majetku	198 173,15 Kč
Provozování tělovýchovných a sportovních zařízení a organizování sportovní činnosti	62 478,70 Kč
Provádění rekvalifikačních, odborných a vzdělávacích kurzů, školení a jiné vzdělávací akce vč. zprostředkování	137 441,15 Kč
Hostinská činnost	30 191,45 Kč
Náklady spojené s doplňkovou činností celkem	428 284,45 Kč

Daň k jednotlivým okruhům doplňkové činnosti

Pronájem majetku	0,00 Kč
Provozování tělovýchovných a sportovních zařízení a organizování sportovní činnosti	0,00 Kč
Provádění rekvalifikačních, odborných a vzdělávacích kurzů, školení a jiné vzdělávací akce vč. zprostředkování	0,00 Kč
Hostinská činnost	0,00 Kč
Daň spojená s doplňkovou činností celkem	0,00 Kč

Čistý zisk z doplňkové činnosti po zdanění

Pronájem majetku	219 380,78 Kč
Provozování tělovýchovných a sportovních zařízení a organizování sportovní činnosti	32 299,30 Kč
Provádění rekvalifikačních, odborných a vzdělávacích kurzů, školení a jiné vzdělávací akce vč. zprostředkování	26 358,65 Kč
Hostinská činnost	113,82 Kč
Výsledek hospodaření za celý okruh doplňkové činnosti po zdanění	278 152,75 Kč

Graf čistého zisku z doplňkové činnosti

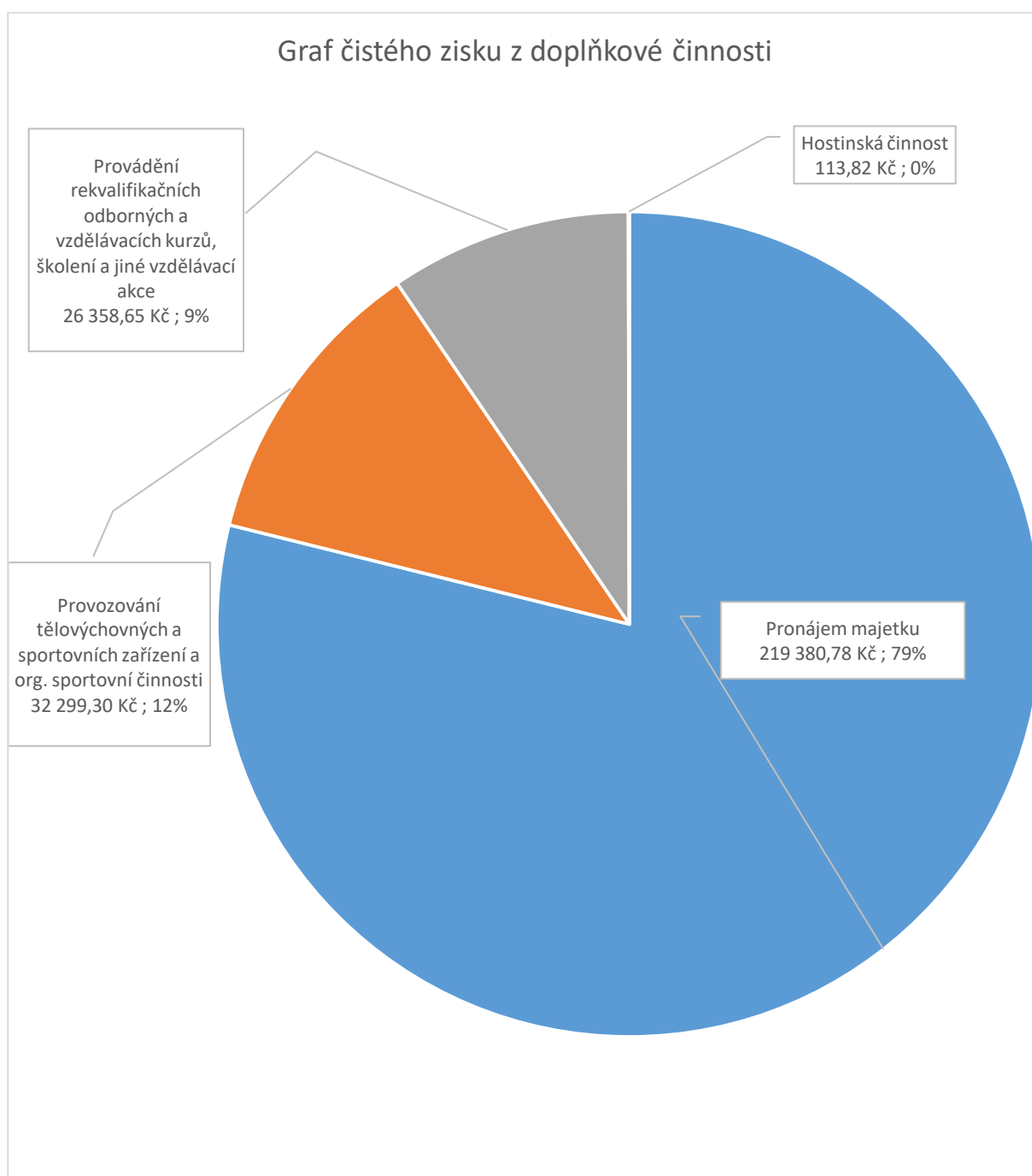

Doplňková činnost je zobrazena v tabulce EKO003 ve zprávě o činnosti a plnění úkolů příspěvkové organizace v roce 2020.

Cílem doplňkové činnosti je vytváření podmínek pro zvyšování kvality výuky a vzdělávání, především modernizací odborných učeben a zabezpečení výukového materiálu pro finančně náročné obory, kterými jsou Asistent zubní technika, Diplomovaný zubní technik, Diplomovaná dentální hygienistka, Nutriční terapeut a Diplomovaný nutriční terapeut. V této doplňkové činnosti chceme pokračovat i v následujícím období. V oblasti pronájmů majetku se snažíme o plné využití možných prostor, avšak tak, aby nájemce neomezoval hlavní činnost naší příspěvkové organizace.

Výsledek hospodaření

Vzhledem k tomu, že v hlavní činnosti naší příspěvkové organizace jsou náklady vyšší než výnosy, jako již v každém roce, je hospodářský výsledek hlavní činnosti záporný, a to ve výši – 64 110,80 Kč po zdanění, kdy daň z hlavní činnosti představovala částku 24 800,61 Kč, kterými jsou zdaněny úroky peněžního ústavu tj. Komerční banky.

V okruhu doplňkové činnosti jsme naopak dospěli ke kladnému hospodářskému výsledku ve výši 278 152,75 Kč.

Organizace vytvořila za sledované období hospodářský výsledek ve výši 214 041,95 Kč. Organizace navrhuje přidělit tuto částku do rezervního fondu.

Naše příspěvková organizace ve sledovaném období přistupovala k finančním prostředkům s pečlivostí, stejně jako každý rok a snažila se podnikat finanční kroky, které vedou školu ke zvelebení podmínek a odborných podmínek pro studium našich žáků a studentů. Finančně náročné akce jsou podrobně rozepsány v komentáři k bodu 4. 4 - Fond reprodukce majetku a v bodě 6. 2 - Investiční činnost.

4. PENĚŽNÍ FONDY, JEJICH KRYTÍ A ZAPOJENÍ DO HOSPODAŘENÍ V DANÉM ROCE

4.1 FOND KULTURNÍCH A SOCIÁLNÍCH POTŘEB

Stav fondu k 1. 1. 2020 činil 992 120,06 Kč. Základní příděl v roce 2020 činil 1 394 480,62 Kč, což je částka tvořena 2 % z vyplacených mzdových prostředků a náhrad za pracovní neschopnost. V daném roce jsme fond použili takto:

Stravování	94 590,00 Kč
Rekreace zaměstnanců	275 091,80 Kč
Penzijní připojištění	195 300,00 Kč
Kultura, tělovýchova, sport	455 832,00 Kč
Sociální výpomoci	0,00 Kč
Peněžní dary	59 000,00 Kč

Celkové čerpání FKSP v roce 2020 se rovnalo částce 1 079 813,80 Kč.

Stav FKSP k 31. 12. 2020 činil 1 306 786,88 Kč. Tyto prostředky se převádějí do roku 2021 a jsou počátečním stavem tohoto roku.

Stav FKSP zobrazuje tabulka č. 3. tvorba a použití peněžních fondů.

4.2 FOND ODMĚN

Stav fondu odměn k 1. 1. 2020 činil 219 548 Kč. V roce 2020 jsme neplánovali čerpání fondu odměn, viz. finanční plán pro rok 2020.

Stav fondu odměn k 31. 12. 2020 je 219 548 Kč.

Stav fondu odměn zobrazuje tabulka č. 3. tvorba a použití peněžních fondů.

4.3 REZERVNÍ FOND

Stav celého rezervního fondu k 1. 1. 2020 činil 1 194 975,04 Kč. Fond je rozdělen na rezervní fond ze zlepšeného výsledku hospodaření a na rezervní fond z ostatních titulů.

Rezervní fond ze zlepšeného HV měl k 1. 1. 2020 počáteční stav 1 169 975,04 Kč. Ve sledovaném roce jsme do fondu přidělili částku 232 140,72 Kč, jako příděl ze zlepšeného výsledku hospodaření za rok 2019. Z fondu rezerv jsme ve sledovaném období nečerpali. Ostatní finanční prostředky si škola ponechává jako rezervu do příštích let.

Stav fondu k 31. 12. 2019 tudíž činí 1 402 115,76 Kč.

Rezervní fond z ostatních titulů měl počáteční stav 25 000 Kč, který je tvořen finančními dary. V průběhu roku jsme do fondu rezerv nabyli další peněžní dary v hodnotě 25 000 Kč. Finanční dary v celkové výši 39 728,57 Kč jsme použili v roce 2020. Na nákup knih do knihovny jsme použili

20 000 Kč, 5 000 Kč na nákup sluchátek, 9 829,07 Kč bylo použito pro materiál oboru NA, DNT a na učební pomůcku za 4 900,50 Kč pro obor DDS, DVS.

Stav fondu k 31. 12. 2019 tudíž činí 10 270,43 Kč.

Stav rezervního fondu zobrazuje tabulka č. 3. ve zprávě o činnosti a plnění úkolů příspěvkové organizace v roce 2020.

4.4 FOND REPRODUKCE MAJETKU

Stav fondu reprodukce majetku k 1. 1. 2020 činil 1 824 666,92 Kč. Tvorbou fondu byl roční příděl z odpisů dlouhodobého majetku ve výši 1 076 931,60 Kč. Další tvorbou fondu byla investiční příspěvek ze strany našeho zřizovatele na realizovanou investiční akci školy celkem ve výši 18 101 332,16 Kč. Čerpáním byly investiční akce, kdy jsme vyčerpali poskytnuté prostředky na dané investiční záměry vč. našeho dokrytí, dále další technická zhodnocení budov a také nákupy dlouhodobého majetku, celkem ve výši 19 433 741,62 Kč.

Stav fondu k 31. 12. 2020 je 1 569 189,06 Kč.

Zrealizované investiční akce v roce 2020

▪ server (vlastní prostředky)	147 tis. Kč
▪ akce „Přístavba šaten, parkoviště a demolice buňky“ (prostředky zřizovatele)	18 000 tis. Kč
▪ akce „Přístavba šaten, parkoviště a demolice buňky“ (vlastní prostředky)	422 tis. Kč
▪ energetická úspora ve VOŠ – projektová příprava (prostředky zřizovatele)	658 tis. Kč
▪ havarijní stav varného kotle ve školní jídelně (vlastní prostředky)	84 tis. Kč
▪ úprava výdejny v budově školy na ulici Jeremenkova	123 tis. Kč

5. ZÁVODNÍ STRAVOVÁNÍ ZAMĚSTNANCŮ ORGANIZACE

Naše organizace provozuje školní jídelnu, vývařovnu a výdejnu. Školní jídelna a vývařovna se nachází v budově na ulici 1. máje v Ostravě-Mariánských Horách a výdejna na ulici Jeremenkova ve Vítkovicích. Obsluhu výdejny vč. přípravy a převozu obědů zajišťujeme vlastními silami. Zaměstnanci tak využívají závodního stravování v místě, kde právě probíhá jejich výuka nebo pedagogická činnost.

Z celkového průměrného fyzického stavu počtu našich interních zaměstnanců (130 osob) se formou závodního stravování ve školní jídelně stravovalo přes 89 % zaměstnanců.

Cena oběda od 1. 1. 2020 do 31. 8. 2020 činila dle kalkulace nákladů 72 Kč vč. DPH. Interní zaměstnanec hradí pouze cenu potravin, která činí 27,90 Kč bez DPH. Od 1. 5. 2020 bylo nutno kalkulaci upravit v návaznosti na zavedení druhé snížené sazby DPH 10%. Od 1. 9. 2020 jsme museli cenu navýšit o 6 Kč. Cena oběda dle kalkulace nákladů tudíž činí 78 Kč vč. 10 % DPH.

Interní zaměstnanec opět hradí pouze cenu potravin, která činí 27,90 Kč bez DPH. Každému internímu zaměstnanci organizace přispívá 10 Kč na jeden odebraný oběd z fondu kulturních a sociálních potřeb. Zaměstnanec tudíž platí za oběd částku 21 Kč.

Naše organizace stravuje cizí strávňíky. Hlavními cizími strávňíky se stávají zaměstnanci naší příspěvkové organizace v případě, kdy si ve stanovený termín neodhlásí oběd za svou plánovanou nepřítomnost. Za stejných podmínek se stávají cizími strávňíky žáci a studenti školy. Ve sledovaném období škola uvařila cizím strávňíkům 462 obědů z celkového počtu 24 315 obědů.

6. PÉČE O SPRAVOVANÝ MAJETEK

Naše organizace vede účetní a operativní evidenci majetku v programu VEMA, provádí pravidelnou roční inventarizaci a odepisuje dlouhodobý hmotný a dlouhodobý nehmotný majetek podle odpisového plánu schváleného zřizovatelem. Odepisování se provádí měsíčním účetním odpisem po celou dobu jeho odepisování. Odpisy DHM činily v roce 2020 celkem 1 650 721 Kč. Z hlavní činnosti se jedná o částku 1 070 082,92 Kč, z toho nekryté odpisy představují částku 573 788,80 Kč. Z doplňkové činnosti to je 6 848,68 Kč.

6.1 NEMOVITÝ MAJETEK VE SPRÁVĚ ORGANIZACE

Příspěvková organizace má ve správě tento nemovitý majetek – dvě budovy:

- Odloučené pracoviště – SZŠ a VOŠZ Ostrava, Ostrava-Mariánské Hory, 1. máje 11
- Hlavní školní budova – SZŠ a VOŠZ Ostrava, Ostrava-Vítkovice, Jeremenkova 2

6.2 INVESTIČNÍ ČINNOST, PROVEDENÉ OPRAVY A ÚDRŽBA NA MAJETKU

Celá investiční činnost za sledované období je popsána v oddílu 2.4 – Fond reprodukce majetku. Všechny realizované opravy byly hrazeny z různých zdrojů krytí, a to z provozních prostředků, z ostatních zdrojů školy a z doplňkové činnosti.

Na údržbu a opravy jsme v roce 2020 vynaložili částku celkem 1 176 961,62 Kč. Z toho 1 154 866,96 Kč z hlavní činnosti a 22 094,66 Kč z činnosti doplňkové.

Opravy a údržbu nemovitého majetku	1 063 305,19 Kč
Opravy a údržbu movitého majetku	17 946,47 Kč
Opravy a údržba strojů, přístrojů a ostatní	86 533,96 Kč
Opravy a údržba vozového parku	9 176,00 Kč

Naše organizace spravuje k 31. 12. 2020 dvě budovy.

6.3 POJIŠTĚNÍ MAJETKU

Rada kraje rozhodla o výběru pojistitele České pojišťovny a.s. a uzavřela centrální pojistné smlouvy za účelem pojištění veškerého nemovitého, movitého majetku, vozidel a odpovědnosti kraje a jeho příspěvkových organizací na období od 1. 7. 2016 do 30. 6. 2021.

Hlášení škodních událostí probíhá prostřednictvím pojišťovacího makléře kraje, kterým je firma SATUM CZECH s.r.o.

Příspěvková organizace v červnu 2020 měla škodní událost v budově na 1. máje 11. Došlo k zatopení sklepa při dešti a ke zničení věcí, které tam byly uskladněny. V roce 2021 bude pojistná událost vypořádána pojišťovnou.

6.4 INVENTARIZACE MAJETKU

Na základě zákona č. 563/91 Sb., §29 a §30, o účetnictví, prováděcí vyhlášky 410/2009 Sb., prováděcí vyhlášky 270/2010 Sb., o inventarizaci majetku a závazků a příkazu ředitelky školy byla za rok 2020 provedena řádná inventarizace majetku a závazků.

Skutečné stavy majetku a závazků byly zjišťovány fyzickou a dokladovou inventarizací. Fyzickou inventarizací byly odsouhlaseny stavy s inventurními seznamy, se stavy na skladových kartách a se stavy pokladní hotovosti. Dokladovou inventarizací byl odkontrolován evidenční stav majetku na majetkové účty a podrozvahovou evidenci v účetnictví. Dále byly odkontrolovány stavy na účtech, které byly doloženy příslušnými podklady. Inventurní soupisy byly podepsány pověřenými odpovědnými osobami a členy inventarizačních komisí.

- Se zaměstnanci, kteří nesou hmotnou zodpovědnost za finanční prostředky v pokladně, za zásoby potravin jsou sepsány dohody o hmotné odpovědnosti. Pedagogičtí pracovníci, kteří spravují učební pomůcky, didaktickou techniku, pracovní oděvy pedagogů i studentů, sklady prádla pro výuku a spotřební materiál pro provoz laboratoří, jsou touto správou pověřeni ředitelkou školy.
- Drobný spotřební materiál pro provádění údržby školních budov, čisticí prostředky, kancelářské potřeby, spotřební materiál pro provoz laboratoří nakupujeme pro přímou spotřebu. Výjimku tvoří potraviny, které jsou evidovány ve skladu potravin na základě příjmemek a docházkové čipy, které jsou evidovány v programu „Bakaláři“.
- U peněžních prostředků v pokladně školy byla provedena fyzická inventarizace k 31. 12. 2020.
- Fyzická inventarizace byla zahájena dne 12. 10. 2020 v 14:00 hodin a ukončena 3. 2. 2021 v 8:00 hodin.
- Dokladová inventarizace byla zahájena dne 4. 1. 2021 v 11:00 hodin po ukončení účetního období a byla ukončena dne 3. 2. 2021 v 8:00 hodin.
- Závěrečný inventarizační zápis za rok 2020 byl zveřejněn na portále Moravskoslezského kraje.

6.5 PRONÁJMY SVĚŘENÉHO NEMOVITÉHO MAJETKU

Příspěvková organizace pronajímá svěřený nemovitý majetek na základě nájemních smluv. Jedná se o pronájmy krátkodobé na dobu max. jednoho roku, tak i o výpůjčky.

7. POHLEDÁVKY A ZÁVAZKY

7.1 POHLEDÁVKY

Celkový objem krátkodobých pohledávek k 31. 12. 2020 činí 40 743 189,59 Kč.

Z toho starších 3 let a v soudním nebo exekučním řízení je vymáháno 877 804,45 Kč

▪ <u>Pohledávky k bývalé zaměstnankyni z roku 2001</u>	862 554,45 Kč
○ Odcizení pokladní hotovosti	295 160,45 Kč
○ Neodvedená tržba za pronájem	197 500,00 Kč
○ Neodvedená tržba za potraviny	255 760,00 Kč
○ Soudní poplatky	114 134,00 Kč

Škola se od roku 2001 potýká s nevypořádanou pohledávkou ve výši 863 tis. Kč, na kterou je soudem stanovena exekuce. Lhůta pro soudní vymáhání stále trvá. Od roku 2017 svůj dluh splácí. V tomto roce bylo uhrazeno 43 495,55 Kč.

▪ <u>Pohledávky u firmy Ubytovna s.r.o. z roku 2009</u>	15 250,00 Kč
○ zálohová faktura zaplacená dvakrát	15 250,00 Kč

U těchto pohledávek nás zastupuje advokátka, se kterou máme podepsanou smlouvu.

▪ <u>Poskytnuté provozní zálohy</u>	126 101,40 Kč
-------------------------------------	---------------

Zálohy byly poskytnuty na:

○ tepelnou energii	155 000,00 Kč
○ na plyn	14 400,00 Kč
○ elektrickou energii	97 040,00 Kč
○ ostatní a VOV projekt	- 140 338,60 Kč

▪ <u>Ostatní krátkodobé pohledávky</u>	1 110 077,02 Kč
--	-----------------

▪ <u>Náklady příštích období</u>	262 087,72 Kč
----------------------------------	---------------

Částku představuje zákonné pojistné zaměstnanců za 4. Q. 2020, které je nákladem roku 2021 a předplatné časopisů, licencí a služeb na rok 2021.

○ náklady příštích období – Kooperativa za školu	98 011,03 Kč
○ náklady příštích období – Kooperativa za VOV projekt	5 386,85 Kč
○ předplatné časopisů, licence na rok 2021	158 689,84 Kč

▪ <u>Dohadné účty aktivní</u>	39 212 020,37 Kč
-------------------------------	------------------

○ projekt VOV	36 509 413,58 Kč
○ projekt Erasmus 3	679 306,00 Kč
○ projekt Šablony	1 885 086,89 Kč

○ nevyfakturované služby – energie	64 173,90 Kč
○ na podporu výuky AJ zapojením rodilých mluvčích 2020/2021	60 600,00 Kč
○ na podpora výuky cizích jazyků 2020/2021	13 400,00 Kč
▪ <u>Příjmy příštích období</u>	<u>7 430,00 Kč</u>
○ příspěvek na stravné zaměstnanců z FKSP za 12/2020	7 430,00 Kč
▪ <u>Odběratelé</u>	<u>20 926,08 Kč</u>

Pohledávky za odběrateli vyplývají z vystavených faktur za poslední čtvrtletí 2020, kdy organizace fakturuje čtvrtletně nájemcům, a termíny splatností případnou na leden 2021.

7.2 ZÁVAZKY

Celkový objem krátkodobých závazků k 31. 12. 2020 činí 15 367 492,85 Kč a objem dlouhodobých závazků představuje částka 51 839 241,35 Kč.

Dlouhodobé přijaté závazky na transfery	51 839 241,35 Kč
Zaměstnanci	7 222 893,00 Kč
Za zaměstnanci – zájezd FKSP	4 547,00 Kč
Sociální zabezpečení	2 962 830,00 Kč
Zdravotní pojištění	1 277 941,00 Kč
Daň z příjmu – doplatek FÚ	0,00 Kč
Ostatní přímé daně	1 638 296,00 Kč
Dodavatelé	226 389,65 Kč
Krátkodobé přijaté zálohy	833 065,47 Kč
Daň z přidané hodnoty	125 798,00 Kč
Krátkodobé přijaté zálohy na transfery	4 917,08 Kč
Výdaje příštích období	512 198,07 Kč
Výnosy příštích období	211 100,00 Kč
Dohadné účty pasivní	3 291,51 Kč
Ostatní krátkodobé závazky	344 226,07 Kč

Závazky ze strany naší organizace vůči zaměstnancům plynou z nevyplacených mezd a s tím spojených odvodů sociálního a zdravotního pojištění a přímé daně za prosinec 2020. Mzdy byly vyplaceny a závazky tím splněny k výplatnímu termínu organizace. V roce 2021 připadl termín vyplacení na 13. ledna.

Dalšími výraznými závazky jsou neuhrazené dodavatelské faktury do konce kalendářního roku. Jedná se o faktury se splatností v roce 2021. Tyto faktury se nákladově vztahovaly k účetnímu období 2020.

Úhrada daně z přidané hodnoty za 4. Q 2020 byla uhrazena dne 22. 1. 2021.

Organizace časově rozlišuje, z toho vyplývají výnosy příštích období. V našem případě se jedná o školné, které jednak mají studenti VOŠ předplaceno na rok 2021 a jednak se jedná o lednový

poměr školného (300 Kč na studenta), což budou výnosy roku 2021. Dále pak výdaje příštích období a dohadné účty pasivní. Ostatní krátkodobé závazky v sobě obsahují – výkony rozhodnutí za 12/2020, penzijní připojištění zaměstnanců za 12/2020, příspěvky odborovému svazu za 12/2020, zákonné pojistné za 4. Q 2020, srážky z mezd zaměstnanců na stravné za 12/2020 a zdanění záloh na energie.

8. VÝSLEDKY KONTROL

Ve sledovaném kalendářním roce proběhly kontroly z Krajské hygienické stanice Moravskoslezského kraje dne 3. 3. 2020 v budově školy na ulici Jeremenkova 754/2 v Ostravě, v zubní laboratoři a učebně dentální hygieny **dle protokolu č.j. KHSMS 11135/2020/OV/HP** ve vztahu k ochraně zdraví zaměstnanců při nakládání s NCHLaS. Téhož dne byla provedena kontrola pracoviště laboratoře farmakognosie, chemické laboratoře a přilehlého skladu **dle protokolu č.j. KHSMS 11132/2020/OV/HP** ve vztahu k ochraně zdraví zaměstnanců při nakládání s NCHLaS. Vše proběhlo bez zjištění závad.

Dne 8. 10. 2020 proběhla i kontrola na mzdové účtárně zdravotní pojišťovnou VZP. Byla to kontrola dle plánu kontrol VZP za období 1. 3. 2016 - 30. 9. 2020. Kontrolou bylo zjištěno, že plátcí pojistného vznikl v kontrolovaném období 2018 - 2019 nedoplatek pojistného ve výši 2 481,- Kč. Zaměstnanec z projektu VOV byl samoplátcem, ale ve v mzdovém programu bylo nastaveno OSVČ. Z důvodu nedoplatku pojistného bylo ke dni vyúčtování, tj. 5. 10. 2020, vypočteno penále 535,- Kč. Vše bylo již uhrazeno.

9. VYHODNOCENÍ PLNĚNÍ POVINNÉHO PODÍLU DLE ZÁKONA Č. 435/2004 SB., O ZAMĚSTNANOSTI, VE ZNĚNÍ POZDĚJŠÍCH PŘEDPISŮ

Naše příspěvková organizace zaměstnává fyzicky k 31. 12. 2020 celkem 130 zaměstnanců. Roční průměrný přepočtený počet zaměstnanců je 117,98 osob. Z toho osob se zdravotním postižením (dále jen OZP) zaměstnává 2,67 osob. Fyzicky je to 7 zaměstnanců.

Dle výše uvedeného zákona je povinnost zaměstnávat 4 % OZP nad 25 zaměstnanců tj. v našem případě 4,71 osob. Zákonnou povinnost jsme v splnili zaměstnáním osob s OZP a nákupem zboží a služeb s náhradním plněním ve výši 592 423,45 Kč. Organizaci tak nevznikla povinnost odvodu do státního rozpočtu.

10. POSKYTOVÁNÍ INFORMACÍ PODLE ZÁKONA Č. 106/1999 SB., O SVOBODNÉM PŘÍSTUPU K INFORMACÍM, VE ZNĚNÍ POZDĚJŠÍCH PŘEDPISŮ

Naše organizace nepodávala v roce 2020 žádnou informaci podle zákona č. 106/1999 Sb., o svobodném přístupu k informacím, ve znění pozdějších předpisů.

11. ÚDAJ O PROJEDNÁNÍ A SEZNÁMENÍ ZAMĚSTNANCŮ SE ZPRÁVOU O ČINNOSTI A PLNĚNÍ ÚKOLŮ PŘÍSPĚVKOVÉ ORGANIZACE

Zpráva o činnosti a plnění úkolů příspěvkové organizace za rok 2020 bude projednána se všemi zaměstnanci školy na provozní poradě 24. 3. 2021. Zpráva bude předložena k projednání Školské radě střední zdravotnické školy a Školské radě vyšší odborné školy zdravotnické 31. 3. 2021.

V Ostravě dne 15. 3. 2021

RNDr. Jana Foltýnová, Ph.D.

ředitelka školy

12. TABULKOVÁ ČÁST VČETNĚ PŘÍLOH

Přehled tabulek

- **Tabulka č. 1** - Přehled nákladů, výnosů a výsledek hospodaření z hlavní a doplňkové činnosti
- **Tabulka č. 2** - Přehled o plnění plánu hospodaření
- **Tabulka č. 3** - Tvorba a použití peněžních fondů – **formulář EKO007**
- **Tabulka č. 4** - Stav pohledávek a závazků po lhůtě splatnosti – **formulář EKO002**
- **Tabulka č. 5** - Doplňková činnost dle jednotlivých okruhů – **formulář EKO003**
- **Tabulka č. 6** - Zajištění finančních prostředků na krytí mezd včetně odvodů – **formulář SK405**

Přehled příloh

- **Příloha č. 1** Rozvaha příspěvkové organizace
- **Příloha č. 2** Výkaz zisku a ztráty příspěvkové organizace
- **Příloha č. 3** Příloha organizačních složek státu, územních samosprávných celků a příspěvkových organizací



Přehled nákladů, výnosů a výsledek hospodaření z hlavní a doplňkové činnosti.

00600920 - Střední zdravotnická škola a Vyšší odborná škola zdravotnická, Ostrava, příspěvková organizace za období 2020

Ukazatel	Předchozí rok			Hodnocený rok			Vývojový ukazatel		
	Hlavní činnost	Doplňková činnost	Celkem	Hlavní činnost	Doplňková činnost	Celkem	Hlavní činnost	Doplňková činnost	Index celkem v %
	1	2	3=2+1	4	5	6=5+4	7 = 4 - 1	8 = 5 - 2	9=(6-3)/3
Náklady	110 450 149,73	1 277 522,81	1 117 272 672,54	121 545 160,09	428 284,45	121 973 444,54	11 095 010,36	-849 238,36	9,17
A.I. Náklady z činnosti	110 366 141,02	1 277 522,81	111 643 663,83	121 510 881,65	428 284,45	121 939 166,10	11 144 740,63	-849 238,36	9,22
A.I. 1. Spotřeba materiálu (501)	4 124 352,72	89 395,75	4 213 748,47	3 110 848,79	70 038,48	3 180 887,27	-1 013 503,93	-19 357,27	-24,51
A.I. 2. Spotřeba energie (502)	3 397 576,84	524 072,04	3 921 648,88	2 759 314,65	98 938,12	2 858 252,77	-638 262,19	-425 133,92	-27,12
A.I. 8. Opravy a udržování (511)	870 562,49	50 114,57	920 677,06	1 154 866,96	22 094,66	1 176 961,62	284 304,47	-28 019,91	27,84
A.I. 9. Cestovné (512)	357 297,15	0,00	357 297,15	199 870,00	0,00	199 870,00	-157 427,15	0,00	-44,06
A.I.10. Náklady na reprezentaci (513)	71 634,30	23 301,44	94 935,74	26 248,00	875,10	27 123,10	-45 386,30	-22 426,34	-71,43
A.I.12. Ostatní služby (518)	3 716 862,26	57 914,97	3 774 777,23	2 524 070,14	39 310,73	2 563 380,87	-1 192 792,12	-18 604,24	-32,09
A.I.13. Mzdové náklady (521)	67 661 010,00	426 614,00	68 087 624,00	78 523 748,00	149 198,00	78 672 946,00	10 862 738,00	-277 416,00	15,55
A.I.14. Zákonné sociální pojištění (524)	21 728 465,62	78 584,38	21 807 050,00	25 324 404,46	24 507,54	25 348 912,00	3 595 938,84	-54 076,84	16,24
A.I.15. Jiné sociální pojištění (525)	259 981,17	791,61	260 772,78	288 514,86	662,04	289 176,90	28 533,69	-129,57	10,89
A.I.16. Zákonné sociální náklady (527)	1 859 223,29	4 712,53	1 863 935,82	2 093 338,98	1 535,03	2 094 874,01	234 115,69	-3 177,50	12,39
A.I.20. Jiné daně a poplatky (538)	440,00	0,00	440,00	500,00	0,00	500,00	60,00	0,00	13,64
A.I.23. Jiné pokuty a penále (542)	0,00	0,00	0,00	3 016,00	0,00	3 016,00	3 016,00	0,00	100,00
A.I.28. Odpisy dlouhodobého majetku (551)	1 550 316,00	21 923,00	1 572 239,00	1 643 872,32	6 848,68	1 650 721,00	93 556,32	-15 074,32	4,99
A.I.34. Náklady z vyřazených pohledávek (557)	0,00	0,00	0,00	0,00	13 984,30	13 984,30	0,00	13 984,30	100,00
A.I.35. Náklady z drobného dlouhodobého majetku (558)	2 408 552,91	98,52	2 408 651,43	1 841 955,11	291,77	1 842 246,88	-566 597,80	193,25	-23,52
A.I.36. Ostatní náklady z činnosti (549)	2 359 866,27	0,00	2 359 866,27	2 016 313,38	0,00	2 016 313,38	-343 552,89	0,00	-14,56
A.II. Finanční náklady	53 089,57	0,00	53 089,57	9 477,83	0,00	9 477,83	-43 611,74	0,00	-82,15
A.II. 3. Kurzové ztráty (563)	53 089,57	0,00	53 089,57	9 477,83	0,00	9 477,83	-43 611,74	0,00	-82,15
A.V. Daň z příjmů	30 919,14	0,00	30 919,14	24 800,61	0,00	24 800,61	-6 118,53	0,00	-19,79
A.V. 1. Daň z příjmů (591)	30 919,14	0,00	30 919,14	24 800,61	0,00	24 800,61	-6 118,53	0,00	-19,79
Výnosy	110 267 200,62	1 692 612,64	111 959 813,26	121 481 049,29	706 437,20	122 187 486,49	11 213 848,67	-986 175,44	9,14
B.I. Výnosy z činnosti	3 187 510,33	1 692 605,88	4 880 116,21	2 220 103,76	706 437,20	2 926 540,96	-967 406,57	-986 168,68	-40,03
B.I. 2. Výnosy z prodeje služeb (602)	3 120 358,55	1 010 156,60	4 130 515,15	2 064 802,74	580 088,68	2 644 891,42	-1 055 555,81	-430 067,92	-35,97
B.I. 3. Výnosy z pronájmu (603)	0,00	682 449,28	682 449,28	0,00	126 348,52	126 348,52	0,00	-556 100,76	-81,49
B.I.10. Jiné pokuty a penále (642)	1 101,00	0,00	1 101,00	630,00	0,00	630,00	-471,00	0,00	-42,78
B.I.16. Čerpání fondů (648)	18 000,00	0,00	18 000,00	39 729,57	0,00	39 729,57	21 729,57	0,00	120,72
B.I.17. Ostatní výnosy z činnosti (649)	48 050,78	0,00	48 050,78	114 941,45	0,00	114 941,45	66 890,67	0,00	139,21
B.II. Finanční výnosy	729 511,28	6,76	729 518,04	515 794,51	0,00	515 794,51	-213 716,77	-6,76	-29,30
B.II. 2. Úroky (662)	224 077,40	0,00	224 077,40	138 523,80	0,00	138 523,80	-85 553,60	0,00	-38,18
B.II. 3. Kursové zisky (663)	62 726,32	0,00	62 726,32	56 376,14	0,00	56 376,14	-6 350,18	0,00	-10,12
B.II. 6. Ostatní finanční výnosy (669)	442 707,56	6,76	442 714,32	320 894,57	0,00	320 894,57	-121 812,99	-6,76	-27,52
B.IV. Výnosy z transferů	106 350 179,01	0,00	106 350 179,01	118 745 151,02	0,00	118 745 151,02	12 394 972,01	0,00	11,65



B.IV. 2. Výnosy vybraných místních vládních institucí z transferů (672)	106 350 179,01	0,00	106 350 179,01	118 745 151,02	0,00	118 745 151,02	12 394 972,01	0,00	11,65
Výsledek hospodaření	-152 029,97	415 089,83	263 059,86	-39 310,19	278 152,75	238 842,56	112 719,78	-136 937,08	
A.V. Daň z příjmů	30 919,14	0,00	30 919,14	24 800,61	0,00	24 800,61	-6 118,53	0,00	
A.V. 1. Daň z příjmů (591)	30 919,14	0,00	30 919,14	24 800,61	0,00	24 800,61	-6 118,53	0,00	
C.2. Výsledek hospodaření běžného účetního období	-182 949,11	415 089,83	232 140,72	-64 110,80	278 152,75	214 041,95	118 838,31	-136 937,08	
C.2. Výsledek hospodaření běžného účetního období ()	-182 949,11	415 089,83	232 140,72	-64 110,80	278 152,75	214 041,95	118 838,31	-136 937,08	



Přehled o plnění plánu hospodaření.

00600920 - Střední zdravotnická škola a Vyšší odborná škola zdravotnická, Ostrava, příspěvková organizace za období 2020

SU	Plán						Skutečnost za 2020						Vývojový ukazatel		
	HČ			HČ celkem	DČ	Celkem	HČ			HČ celkem	DČ	Celkem	Vývoj HČ	Vývoj DČ	Odchylna
	přímé náklady	provozní náklady	ostatní zdroje				přímé náklady	provozní náklady	ostatní zdroje						
A. Náklady celkem (účtová třída 5xx)	84 995 000,00	8 802 000,00	5 119 198,00	98 916 198,00	769 000,00	99 685 198,00	96 319 719,00	8 527 812,92	16 697 628,17	121 545 160,09	428 284,45	121 973 444,54	22 628 962,09	-340 715,55	22,36%
A. I. Náklady z činnosti	84 995 000,00	8 802 000,00	5 089 198,00	98 886 198,00	729 000,00	99 615 198,00	96 319 719,00	8 527 812,92	16 663 349,73	121 510 881,65	428 284,45	121 939 166,10	22 624 683,65	-300 715,55	22,41%
A. I. 1. Spotřeba materiálu (501)	0,00	1 180 000,00	1 900 226,00	3 080 226,00	4 606,00	3 084 832,00	16 601,00	1 359 368,48	1 734 879,31	3 110 848,79	70 038,48	3 180 887,27	30 622,79	65 432,48	3,11%
1. Potraviny	0,00	0,00	1 296 000,00	1 296 000,00	0,00	1 296 000,00	0,00	44 956,27	728 439,47	773 395,74	10 346,00	783 741,74	-522 604,26	10 346,00	-39,53%
2. Učební pomůcky	0,00	0,00	60 000,00	60 000,00	0,00	60 000,00	0,00	0,00	0,00	0,00	0,00	0,00	-60 000,00	0,00	-100,00%
3. PHM, oleje, mazadla, paliva	0,00	8 900,00	4 300,00	13 200,00	0,00	13 200,00	0,00	0,00	9 427,00	9 427,00	0,00	9 427,00	-3 773,00	0,00	-28,58%
4. Kancelářské potřeby, knihy, tisk	0,00	190 000,00	32 000,00	222 000,00	2 000,00	224 000,00	0,00	187 090,40	567 517,53	754 607,93	639,91	755 247,84	532 607,93	-1 360,09	237,16%
5. Léky a zdravotnický materiál	0,00	10 000,00	2 000,00	12 000,00	0,00	12 000,00	0,00	99 972,63	24 899,00	124 871,63	0,00	124 871,63	112 871,63	0,00	940,60%
A. I. 2. Spotřeba energie (502)	0,00	3 587 500,00	0,00	3 587 500,00	360 000,00	3 947 500,00	0,00	2 759 314,65	0,00	2 759 314,65	98 938,12	2 858 252,77	-828 185,35	-261 061,88	-27,59%
1. Voda a stočné	0,00	221 500,00	0,00	221 500,00	27 000,00	248 500,00	0,00	129 743,88	0,00	129 743,88	21 420,69	151 164,57	-91 756,12	-5 579,31	-39,17%
2. Teplo, TUV	0,00	2 662 000,00	0,00	2 662 000,00	221 000,00	2 883 000,00	0,00	2 056 537,82	0,00	2 056 537,82	42 075,45	2 098 613,27	-605 462,18	-178 924,55	-27,21%
3. Plyn	0,00	12 900,00	0,00	12 900,00	0,00	12 900,00	0,00	10 757,70	0,00	10 757,70	56,01	10 813,71	-2 142,30	56,01	-16,17%
4. Elektrická energie	0,00	691 100,00	0,00	691 100,00	112 000,00	803 100,00	0,00	562 275,25	0,00	562 275,25	35 385,97	597 661,22	-128 824,75	-76 614,03	-25,58%
A. I. 3. Spotřeba neskladovatelných dodávek (503)	0,00	0,00	0,00	0,00	0,00	0,00	0,00	0,00	0,00	0,00	0,00	0,00	0,00	0,00	
A. I. 4. Prodané zboží (504)	0,00	0,00	0,00	0,00	0,00	0,00	0,00	0,00	0,00	0,00	0,00	0,00	0,00	0,00	
A. I. 5. Aktivace dlouhodobého majetku (506)	0,00	0,00	0,00	0,00	0,00	0,00	0,00	0,00	0,00	0,00	0,00	0,00	0,00	0,00	
A. I. 6. Aktivace oběžného majetku (507)	0,00	0,00	0,00	0,00	0,00	0,00	0,00	0,00	0,00	0,00	0,00	0,00	0,00	0,00	
A. I. 7. Změna stavu zásob vlastní výroby (508)	0,00	0,00	0,00	0,00	0,00	0,00	0,00	0,00	0,00	0,00	0,00	0,00	0,00	0,00	
A. I. 8. Opravy a udržování (511)	0,00	846 500,00	370 000,00	1 216 500,00	50 000,00	1 266 500,00	0,00	581 503,44	573 363,52	1 154 866,96	22 094,66	1 176 961,62	-61 633,04	-27 905,34	-7,07%
1. Opravy a údržba nemovitého majetku	0,00	640 000,00	370 000,00	1 010 000,00	50 000,00	1 060 000,00	0,00	528 430,55	512 779,98	1 041 210,53	22 094,66	1 063 305,19	31 210,53	-27 905,34	0,31%
A. I. 9. Cestovné (512)	180 000,00	0,00	0,00	180 000,00	0,00	180 000,00	118 806,00	0,00	81 064,00	199 870,00	0,00	199 870,00	19 870,00	0,00	11,04%
A. I. 10. Náklady na reprezentaci (513)	0,00	0,00	6 000,00	6 000,00	15 000,00	21 000,00	0,00	0,00	26 248,00	26 248,00	875,10	27 123,10	20 248,00	-14 124,90	29,16%

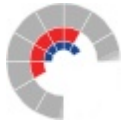

A. I. 11. Aktivace vnitroorganizačních služeb (516)	0,00	0,00	0,00	0,00	0,00	0,00	0,00	0,00	0,00	0,00	0,00	0,00	0,00	0,00	0,00
A. I. 12. Ostatní služby (518)	0,00	1 660 000,00	199 000,00	1 859 000,00	30 000,00	1 889 000,00	0,00	1 444 786,95	1 079 283,19	2 524 070,14	39 310,73	2 563 380,87	665 070,14	9 310,73	35,70%
1. Služby spojů (telekomunikace, internet)	0,00	482 000,00	0,00	482 000,00	0,00	482 000,00	0,00	341 711,53	175 150,24	516 861,77	1 800,00	518 661,77	34 861,77	1 800,00	7,61%
2. Nájemné nemovitostí a pozemků	0,00	0,00	108 390,00	108 390,00	0,00	108 390,00	0,00	22 573,55	0,00	22 573,55	0,00	22 573,55	-85 816,45	0,00	-79,17%
A. I. 13. Mzdové náklady (521)	62 317 000,00	60 971,00	1 325 000,00	63 702 971,00	250 000,00	63 952 971,00	70 589 465,00	19 530,00	7 914 753,00	78 523 748,00	149 198,00	78 672 946,00	14 820 777,00	-100 802,00	23,02%
1. Platy zaměstnanců (MŠMT; příspěvek kraje ze zdrojů MPSV; příspěvek na provoz)	59 993 000,00	35 971,00	0,00	60 028 971,00	50 000,00	60 078 971,00	68 652 066,00	0,00	711 855,00	69 363 921,00	72 508,00	69 436 429,00	9 334 950,00	22 508,00	15,58%
2. Ostatní platy z jiných zdrojů	0,00	0,00	703 900,00	703 900,00	0,00	703 900,00	0,00	0,00	0,00	0,00	1 800,00	1 800,00	-703 900,00	1 800,00	-99,74%
3. OPPP (OON)	2 094 000,00	25 000,00	621 100,00	2 740 100,00	200 000,00	2 940 100,00	1 670 533,00	19 530,00	7 202 898,00	8 892 961,00	0,00	8 892 961,00	6 152 861,00	-200 000,00	202,47%
4. Použití fondu odměn	0,00	0,00	0,00	0,00	0,00	0,00	0,00	0,00	0,00	0,00	0,00	0,00	0,00	0,00	
5. Odstupné	0,00	0,00	0,00	0,00	0,00	0,00	0,00	0,00	0,00	0,00	0,00	0,00	0,00	0,00	
6. Náhrady za dočas. prac. neschopnost	230 000,00	0,00	0,00	230 000,00	0,00	230 000,00	266 866,00	0,00	0,00	266 866,00	0,00	266 866,00	36 866,00	0,00	16,03%
A. I. 14. Zákonné sociální pojištění (524)	20 500 000,00	12 158,58	0,00	20 512 158,58	16 900,00	20 529 058,58	23 500 667,37	0,00	1 823 737,09	25 324 404,46	24 507,54	25 348 912,00	4 812 245,88	7 607,54	23,48%
A. I. 15. Jiné sociální pojištění (525)	251 970,00	151,00	0,00	252 121,00	210,00	252 331,00	264 049,66	0,00	24 465,20	288 514,86	662,04	289 176,90	36 393,86	452,04	14,60%
A. I. 16. Zákonné sociální náklady (527)	1 297 000,00	719,42	0,00	1 297 719,42	1 000,00	1 298 719,42	1 450 378,83	252 981,95	389 978,20	2 093 338,98	1 535,03	2 094 874,01	795 619,56	535,03	61,30%
A. I. 17. Jiné sociální náklady (528)	0,00	0,00	0,00	0,00	0,00	0,00	0,00	0,00	0,00	0,00	0,00	0,00	0,00	0,00	
A. I. 18. Daň silniční (531)	0,00	0,00	0,00	0,00	0,00	0,00	0,00	0,00	0,00	0,00	0,00	0,00	0,00	0,00	
A. I. 19. Daň z nemovitostí (532)	0,00	0,00	0,00	0,00	0,00	0,00	0,00	0,00	0,00	0,00	0,00	0,00	0,00	0,00	
A. I. 20. Jiné daně a poplatky (538)	0,00	0,00	0,00	0,00	0,00	0,00	0,00	0,00	500,00	500,00	0,00	500,00	500,00	0,00	100,00%
A. I. 22. Smluvní pokuty a úroky z prodlení (541)	0,00	0,00	0,00	0,00	0,00	0,00	0,00	0,00	0,00	0,00	0,00	0,00	0,00	0,00	
A. I. 23. Jiné pokuty a penále (542)	0,00	0,00	0,00	0,00	0,00	0,00	0,00	0,00	3 016,00	3 016,00	0,00	3 016,00	3 016,00	0,00	100,00%
A. I. 25. Prodaný materiál (544)	0,00	0,00	0,00	0,00	0,00	0,00	0,00	0,00	0,00	0,00	0,00	0,00	0,00	0,00	
A. I. 26. Manka a škody (547)	0,00	0,00	0,00	0,00	0,00	0,00	0,00	0,00	0,00	0,00	0,00	0,00	0,00	0,00	
A. I. 27. Tvorba fondů (548)	0,00	0,00	0,00	0,00	0,00	0,00	0,00	0,00	0,00	0,00	0,00	0,00	0,00	0,00	
A. I. 28. Odpisy dlouhodobého majetku (551)	0,00	1 030 000,00	558 972,00	1 588 972,00	1 284,00	1 590 256,00	0,00	1 070 082,92	573 789,40	1 643 872,32	6 848,68	1 650 721,00	54 900,32	5 564,68	3,80%
1. Odpisy majetku pořízeného z inv. transferu	0,00	0,00	558 198,00	558 198,00	0,00	558 198,00	0,00	0,00	573 789,40	573 789,40	0,00	573 789,40	15 591,40	0,00	2,79%

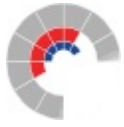

2. Výnosy za stravování (žáci a klienti, v DČ cizí)	0,00	0,00	0,00	0,00	0,00	0,00	0,00	0,00	0,00	519 104,00	519 104,00	30 305,27	549 409,27	519 104,00	30 305,27	100,00%
3. Výnosy za stravování (zaměstnanci)	0,00	0,00	0,00	0,00	0,00	0,00	0,00	0,00	0,00	269 280,74	269 280,74	0,00	269 280,74	269 280,74	0,00	100,00%
4. Výnosy z prodeje fakultativních služeb	0,00	0,00	0,00	0,00	0,00	0,00	0,00	0,00	0,00	0,00	0,00	0,00	0,00	0,00	0,00	
5. Výnosy z příspěvků na péči	0,00	0,00	0,00	0,00	0,00	0,00	0,00	0,00	0,00	0,00	0,00	0,00	0,00	0,00	0,00	
6. Úhrady zdravotních pojišťoven	0,00	0,00	0,00	0,00	0,00	0,00	0,00	0,00	0,00	0,00	0,00	0,00	0,00	0,00	0,00	
B. I. 3. Výnosy z pronájmů (603)	0,00	0,00	0,00	0,00	785 000,00	785 000,00	0,00	0,00	0,00	0,00	0,00	126 348,52	126 348,52	0,00	-658 651,48	-83,90%
B. I. 4. Výnosy z prodaného zboží (604)	0,00	0,00	0,00	0,00	0,00	0,00	0,00	0,00	0,00	0,00	0,00	0,00	0,00	0,00	0,00	
B. I. 8. Jiné výnosy z vlastních výkonů (609)	0,00	0,00	0,00	0,00	0,00	0,00	0,00	0,00	0,00	0,00	0,00	0,00	0,00	0,00	0,00	
B. I. 9. Smluvní pokuty a úroky z prodlení z pronájmů (641)	0,00	0,00	0,00	0,00	0,00	0,00	0,00	0,00	0,00	0,00	0,00	0,00	0,00	0,00	0,00	
B. I. 10. Jiné pokuty a penále (642)	0,00	0,00	0,00	0,00	0,00	0,00	0,00	0,00	0,00	630,00	630,00	0,00	630,00	630,00	0,00	100,00%
B. I. 11. Výnosy z vyřazených pohledávek (643)	0,00	0,00	0,00	0,00	0,00	0,00	0,00	0,00	0,00	0,00	0,00	0,00	0,00	0,00	0,00	
B. I. 12. Výnosy z prodeje materiálu (644)	0,00	0,00	0,00	0,00	0,00	0,00	0,00	0,00	0,00	0,00	0,00	0,00	0,00	0,00	0,00	
B. I. 13. Výnosy z prodeje DDNM (645)	0,00	0,00	0,00	0,00	0,00	0,00	0,00	0,00	0,00	0,00	0,00	0,00	0,00	0,00	0,00	
B. I. 14. Výnosy z prodeje DDHM kromě pozemků (646)	0,00	0,00	0,00	0,00	0,00	0,00	0,00	0,00	0,00	0,00	0,00	0,00	0,00	0,00	0,00	
B. I. 15. Výnosy z prodeje pozemků (647)	0,00	0,00	0,00	0,00	0,00	0,00	0,00	0,00	0,00	0,00	0,00	0,00	0,00	0,00	0,00	
B. I. 16. Čerpání fondů (648)	0,00	0,00	0,00	0,00	0,00	0,00	0,00	0,00	0,00	39 729,57	39 729,57	0,00	39 729,57	39 729,57	0,00	100,00%
B. I. 17. Ostatní výnosy z činnosti (649)	0,00	0,00	6 000,00	6 000,00	0,00	6 000,00	0,00	0,00	0,00	114 941,45	114 941,45	0,00	114 941,45	108 941,45	0,00	1 815,69%
B. II. Finanční výnosy	0,00	0,00	203 000,00	203 000,00	0,00	203 000,00	0,00	0,00	0,00	515 794,51	515 794,51	0,00	515 794,51	312 794,51	0,00	154,09%
B. II. 1. Výnosy z prodeje cenných papírů (661)	0,00	0,00	0,00	0,00	0,00	0,00	0,00	0,00	0,00	0,00	0,00	0,00	0,00	0,00	0,00	
B. II. 2. Úroky (662)	0,00	0,00	120 000,00	120 000,00	0,00	120 000,00	0,00	0,00	0,00	138 523,80	138 523,80	0,00	138 523,80	18 523,80	0,00	15,44%
B. II. 3. Kurzové zisky (663)	0,00	0,00	83 000,00	83 000,00	0,00	83 000,00	0,00	0,00	0,00	56 376,14	56 376,14	0,00	56 376,14	-26 623,86	0,00	-32,08%
B. II. 4. Výnosy z přecenění reálnou hodnotou (664)	0,00	0,00	0,00	0,00	0,00	0,00	0,00	0,00	0,00	0,00	0,00	0,00	0,00	0,00	0,00	
B. II. 6. Ostatní finanční výnosy (669)	0,00	0,00	0,00	0,00	0,00	0,00	0,00	0,00	0,00	320 894,57	320 894,57	0,00	320 894,57	320 894,57	0,00	100,00%
B. IV. Výnosy z transferů	84 995 000,00	8 802 000,00	1 883 198,00	95 680 198,00	0,00	95 680 198,00	96 319 719,00	8 527 812,92	13 897 619,10	118 745 151,02	118 745 151,02	0,00	118 745 151,02	23 064 953,02	0,00	24,11%

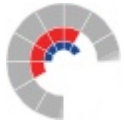

B. IV. 2. Výnosy vybraných místních vládních institucí z transferů (672)	84 995 000,00	8 802 000,00	1 883 198,00	95 680 198,00	0,00	95 680 198,00	96 319 719,00	8 527 812,92	13 897 619,10	118 745 151,02	0,00	118 745 151,02	23 064 953,02	0,00	24,11%
1. Rozpouštění investičního transferu ve věcné a časové souvislosti	0,00	0,00	558 198,00	558 198,00	0,00	558 198,00	0,00	0,00	573 789,40	573 789,40	0,00	573 789,40	15 591,40	0,00	2,79%
2. Výnosy z transferů - zřizovatel	0,00	8 802 000,00	0,00	8 802 000,00	0,00	8 802 000,00	0,00	8 527 812,92	0,00	8 527 812,92	0,00	8 527 812,92	-274 187,08	0,00	-3,12%
3. Dotace na provoz ze SR (příspěvek kraje ze zdrojů MPSV)	84 995 000,00	0,00	1 270 000,00	86 265 000,00	0,00	86 265 000,00	96 319 719,00	0,00	12 956 226,70	109 275 945,70	0,00	109 275 945,70	23 010 945,70	0,00	26,67%
4. Ostatní ministerstva a fondy	0,00	0,00	0,00	0,00	0,00	0,00	0,00	0,00	0,00	0,00	0,00	0,00	0,00	0,00	
5. Jiné ÚSC, Regionální rada	0,00	0,00	0,00	0,00	0,00	0,00	0,00	0,00	0,00	0,00	0,00	0,00	0,00	0,00	
6. Ze zahraničí	0,00	0,00	0,00	0,00	0,00	0,00	0,00	0,00	0,00	0,00	0,00	0,00	0,00	0,00	
7. Ostatní	0,00	0,00	55 000,00	55 000,00	0,00	55 000,00	0,00	0,00	367 603,00	367 603,00	0,00	367 603,00	312 603,00	0,00	568,37%
8. Na krytí DČ	0,00	0,00	0,00	0,00	0,00	0,00	0,00	0,00	0,00	0,00	0,00	0,00	0,00	0,00	
C. Výsledek hospodaření															
C. I. VH před zdaněním	0,00	0,00	-147 000,00	-147 000,00	217 000,00	70 000,00	0,00	0,00	-39 310,19	-39 310,19	278 152,75	238 842,56	107 689,81	61 152,75	
C. I. 1. VH před zdaněním ()	0,00	0,00	-147 000,00	-147 000,00	217 000,00	70 000,00	0,00	0,00	-39 310,19	-39 310,19	278 152,75	238 842,56	107 689,81	61 152,75	
C. II. VH po zdanění	0,00	0,00	-177 000,00	-177 000,00	177 000,00	0,00	0,00	0,00	-64 110,80	-64 110,80	278 152,75	214 041,95	112 889,20	101 152,75	
C. II. 1. VH po zdanění ()	0,00	0,00	-177 000,00	-177 000,00	177 000,00	0,00	0,00	0,00	-64 110,80	-64 110,80	278 152,75	214 041,95	112 889,20	101 152,75	

Tvorba a použití peněžních fondů

ORGANIZACE				
IČ:	00600920	ORG:	1210	
Název:	Střední zdravotnická škola a Vyšší odborná škola zdravotnická, Ostrava, příspěvková organizace			
Ulice	Jeremenkova	Č. p.:	754	Č. or.: 2
Obec:	Ostrava-Vítkovice	PSČ:	703 00	

KONTAKTNÍ OSOBA (OSOBA, KTERÁ FORMULÁŘ VYPLNILA, POPŘ. JE MOŽNO JI V SOUVISLOSTI S FORMULÁŘEM KONTAKTOVAT)				
Jméno:	Jana	Příjmení:	Foltýnová	
Tel./mob.:	595 693 625	E-mail:	sekretariat@zdrav-ova.cz	

FOND INVESTIC (416)	
Ukazatel	Kč
Stav fondu investic k 1. 1. 2020	1 824 666,92
Tvorba fondu	
Příděl z odpisů dlouhodobého majetku (416.0311-0319)	1 076 931,60
Investiční příspěvek z rozpočtu zřizovatele (416.032x)	18 101 332,16
Investiční dotace ze státních fondů, jiných veřejných rozpočtů a ostatní tvorba fondu (416.033x)	0,00
Příjmy z prodeje svěřeného dlouhodobého majetku (416.034x)	0,00
Peněžní dary a příspěvky od jiných subjektů (416.035x)	0,00
Příjmy z prodeje vlastního majetku PO (416 036x)	0,00
Převod z rezervního fondu (416.037x)	0,00
Zdroje fondu celkem	21 002 930,68
Použití fondu*	
Investiční akce (416.040x, 416.041x) viz samostatná příloha rozpisu akcí z Portálu majetku za rok 2020	-19 433 741,62
Čerpání fondu z důvodu nekrytí finančními prostředky dle § 66 odst. 8 vyhlášky 410/2009 Sb. (416.042x)	0,00
Posílení zdrojů financování oprav a údržby majetku (416.047x)	0,00
z toho: Opravy a údržba dlouhodobého nemovitého majetku - pouze akce v hodnotě nad 40 tis. Kč zavedené v Portálu majetku	0,00
Splátky investičních úvěrů a půjček (416.048x)	0,00
Odvod do rozpočtu zřizovatele (416.049x)	0,00
Použití fondu celkem	-19 433 741,62
Stav fondu investic k 31. 12. 2020	1 569 189,06
Z toho finančně kryto	1 569 189,06
Změna stavu za rok 2020	-255 477,86
Příloha z Portálu majetku:	
Soubor	KUMKPrehled_financ_RPTREM02.pdf
Komentář:	
Rozdíl ve Famě u akce 1210/2018/010 ve výši 556 tis. Kč vznikl zaplacením faktury za 12/2019 z investičního fondu v 1/2020.	

DOPLŇUJÍCÍ ÚDAJE K FONDU INVESTIC

Ukazatel	Kč
Stav běžného účtu fondu investic k 31. 12. 2020 (účet 241.0xxx)	1 569 189,06
z toho:	
Volné zdroje rezervované na použití v následujících letech (např. kumulace zdrojů na akce významnějšího charakteru)	1 569 189,06
Prostředky vyčleněné na případné spolufinancování akcí navržených ke schválení z rozpočtu MSK na reprodukci majetku	0,00
Prostředky blokové na případné předfinancování výdajů projektů spolufinancovaných z ESF	0,00

FKSP (412)

Ukazatel	Kč
Stav FKSP k 1. 1. 2020	992 120,06
Tvorba fondu	
Základní přiděl (412.011x)	1 394 480,62
Náhrada škod a pojistná plnění od pojišťovny k majetku FKSP (412.013x)	0,00
Peněžní a jiné dary (412.014x)	0,00
Ostatní tvorba fondu	0,00
Zdroje fondu celkem	2 386 600,68
Použití fondu	
Stravování (412.022x)	-94 590,00
Rekreace (412.023x)	-275 091,80
Kultura, tělovýchova, sport (412.024x)	-455 832,00
Sociální výpomoci (412.025x)	0,00
Peněžní a nepeněžní dary (412.026x a 0290)	-59 000,00
Penzijní připojištění (412.027x)	-195 300,00
Soukromé životní pojištění (412.028x)	0,00
Pořízení majetku (412.0291 - 0295)	0,00
Ostatní použití	0,00
Použití fondu celkem	-1 079 813,80
Stav FKSP k 31. 12. 2020	1 306 786,88
Z toho finančně kryto	1 306 786,88
Změna stavu za rok 2020	314 666,82

Komentář:



REZERVNÍ FOND (413) ZE ZLEPŠENÉHO VÝSLEDKU HOSPODAŘENÍ

Ukazatel	Kč
Stav rezervního fondu k 1. 1. 2020	1 169 975,04
Tvorba fondu	
Tvorba (413.051x - 056x)	232 140,72
Zdroje fondu celkem	1 402 115,76
Použití fondu	
Úhrada zhoršeného výsledku hospodaření (413.061x)	0,00
Úhrada sankcí (413.062x)	0,00
Posílení fondu investic se souhlasem zřizovatele (413.063x)	0,00
Překlenutí časového nesouladu mezi výnosy a náklady (413.064x)	0,00
Ostatní čerpání fondu (413.065x- 069x)	0,00
Použití fondu celkem	0,00
Stav rezervního fondu k 31. 12. 2020	1 402 115,76
Z toho finančně kryto	1 402 115,76
Změna stavu za rok 2020	232 140,72
Komentář:	

REZERVNÍ FOND (414) Z OSTATNÍCH TITULŮ

Ukazatel	Kč
Stav rezervního fondu k 1. 1. 2020	25 000,00
Tvorba fondu	
Peněžní dary účelové (414.054x)	25 000,00
Peněžní dary neúčelové (414.055x)	0,00
Ostatní tvorba (414.056x)	0,00
Zdroje fondu celkem	50 000,00
Použití fondu	
Úhrada zhoršeného výsledku hospodaření (414.061x)	0,00
Úhrada sankcí (414.062x)	0,00
Posílení fondu investic se souhlasem zřizovatele (414.063x)	0,00
Překlenutí časového nesouladu mezi výnosy a náklady (414.064x)	0,00
Čerpání darů (414.065x)	-39 729,57
Čerpání k dalšímu rozvoji své činnosti (414.068x)	0,00
Ostatní čerpání fondu (414.069x)	0,00
Použití fondu celkem	-39 729,57
Stav rezervního fondu k 31. 12. 2020	10 270,43
Z toho finančně kryto	10 270,43
Změna stavu za rok 2020	-14 729,57
Komentář:	



FOND ODMĚN (411)	
Ukazatel	Kč
Stav fondu odměn k 1. 1. 2020	189 548,00
Tvorba fondu	
Příděl ze zlepšeného výsledku hospodaření a z peněžních darů účelově určených na platy (411.031x, 411.032x)	30 000,00
Ostatní tvorba fondu (411.033x)	0,00
Zdroje fondu celkem	219 548,00
Použití fondu	
Na překročení limitu prostředků na platy (411.041x)	0,00
Na odměny (411.042x)	0,00
Použití fondu celkem	0,00
Stav fondu odměn k 31. 12. 2020	219 548,00
Z toho finančně kryto	219 548,00
Změna stavu za rok 2020	30 000,00
Komentář:	

24. 3. 2021

datum

RNDr. Jana Foltýnová, Ph.D.

za správnost vyhotovení odpovídá

24. 3. 2021

datum

Marcalíková Kateřina 2133 

za Krajský úřad Moravskoslezského kraje



Stav pohledávek a závazků po lhůtě splatnosti

ORGANIZACE				
IČ:	00600920	ORG:	1210	
Název:	Střední zdravotnická škola a Vyšší odborná škola zdravotnická, Ostrava, příspěvková organizace			
Ulice	Jeremenkova	Č. p.:	754	Č. or.: 2
Obec:	Ostrava-Vítkovice	PSČ:	703 00	

KONTAKTNÍ OSOBA (OSOBA, KTERÁ FORMULÁŘ VYPLNILA, POPŘ. JE MOŽNO JI V SOUVISLOSTI S FORMULÁŘEM KONTAKTOVAT)				
Jméno:	Jana	Příjmení:	Foltýnová	
Tel./mob.:	595 693 625	E-mail:	sekretariat@zdrav-ova.cz	

POHLEDÁVKY PO LHŮTĚ SPLATNOSTI				
Členění		Rok 2019 (předchozí)	Rok 2020 (hodnocený)	Rozdíl
Pohledávky celkem		27 714 616,69	40 743 189,59	13 028 572,90
z toho	Po lhůtě splatnosti	980 401,70	877 804,45	-102 597,25
	v tom			
	do 30 dnů	0,00	0,00	0,00
	do 60 dnů	0,00	0,00	0,00
	do 90 dnů	6 844,70	0,00	-6 844,70
	do 1 roku	0,00	0,00	0,00
	do 3 let	0,00	0,00	0,00
	starší 3 let	973 557,00	877 804,45	-95 752,55
	V soudním nebo exekučním řízení vymáháno	0,00	0,00	0,00
Částka vymožená soudně nebo v exekučním řízení v daném roce		0,00	0,00	0,00
Pohledávky evidované v podrozvahové evidenci		0,00	0,00	0,00

SOUPIS POHLEDÁVEK PO LHŮTĚ SPLATNOSTI STARŠÍCH NEŽ 1 ROK				
Datum vzniku pohledávky	Identifikace dlužníka	Částka	Druh pohledávky	Stav vymáhání
10. 10. 2005	J.P.	862 554,45	zpronevěra pokladní hotovosti	soudní řízení
1. 3. 2012	Ubytovna T.V.	15 250,00	neoprávněně přijatá záloha	soudní řízení

Příloha (XLSX, XLS, ODS):

Soubor	soudně vymáhané pohledávky GDPR 2020.xlsx
--------	---

ZÁVAZKY PO LHŮTĚ SPLATNOSTI

Členění		Rok 2019 (předchozí)	Rok 2020 (hodnocený)	Rozdíl
Závazky celkem		49 989 450,02	67 206 734,20	17 217 284,18
z toho	Po lhůtě splatnosti	0,00	0,00	0,00
	v tom			
	do 30 dnů	0,00	0,00	0,00
	do 60 dnů	0,00	0,00	0,00
	do 90 dnů	0,00	0,00	0,00
	do 1 roku	0,00	0,00	0,00
	do 3 let	0,00	0,00	0,00
	starší 3 let	0,00	0,00	0,00

SOUPIS ZÁVAZKŮ PO LHŮTĚ SPLATNOSTI STARŠÍCH NEŽ 1 ROK

Datum vzniku závazku	Identifikace dlužníka	Částka	Druh závazku	Stav vymáhání
		0,00		

Příloha (XLSX, XLS, ODS):

Soubor

8. 3. 2021

datum

9. 3. 2021

datum

RNDr. Jana Foltýnová, Ph.D.

za správnost vyhotovení odpovídá

Marcalíková Kateřina 2133 

za Krajský úřad Moravskoslezského kraje



Doplňková činnost dle jednotlivých okruhů

ORGANIZACE					
IČ:	00600920	ORG:	1210		
Název:	Střední zdravotnická škola a Vyšší odborná škola zdravotnická, Ostrava, příspěvková organizace				
Ulice	Jeremenkova	Č. p.:	754	Č. or.:	2
Obec:	Ostrava-Vítkovice	PSČ:	703 00		

KONTAKTNÍ OSOBA (OSOBA, KTERÁ FORMULÁŘ VYPLNILA, POPŘ. JE MOŽNO JI V SOUVISLOSTI S FORMULÁŘEM KONTAKTOVAT)			
Jméno:	Jana	Příjmení:	Foltýnová
Tel./mob.:	595 693 625	E-mail:	sekretariat@zdrav-ova.cz

v Kč

Doplňková činnost (všechny jednotlivé okruhy dle zřizovací listiny)	Výnosy k 31. 12. 2020	Náklady k 31. 12. 2020	Daň z příjmů (účet 591)	Dodatečné odvody daně z příjmů (účet 595)	Hospodářský výsledek po zdanění k 31. 12. 2020
101: Provádění rekvalifikačních, odborných a vzdělávacích kurzů, školení a jiných vzdělávacích akcí včetně zprostředkování	163 800,00	137 441,15	0,00	0,00	26 358,85
102: Hostinská činnost	30 305,27	30 191,45	0,00	0,00	113,82
109: Pronájem majetku	417 553,93	198 173,15	0,00	0,00	219 380,78
129: Provozování tělovýchovných a sportovních zařízení a organizování sportovní činnosti	94 778,00	62 478,70	0,00	0,00	32 299,30
103: Závodní stravování zaměstnanců právnických osob vykonávajících činnost škol a školských zařízení zřízených krajem, obcí nebo svazkem obcí	0,00	0,00	0,00	0,00	0,00
112: Kopírovací práce	0,00	0,00	0,00	0,00	0,00
114: Vydavatelská a polygrafická činnost	0,00	0,00	0,00	0,00	0,00
125: Reklamní činnost a marketing	0,00	0,00	0,00	0,00	0,00
127: Pořádání kulturních produkcí, zábav, přehlídek a obdobných akcí	0,00	0,00	0,00	0,00	0,00
145: Poradenská a konzultační činnost, zpracování odborných studií a posudků	0,00	0,00	0,00	0,00	0,00



Doplňková činnost organizace celkem	706 437,20	428 284,45	0,00	0,00	278 152,75
--	-------------------	-------------------	-------------	-------------	-------------------

Údaje musí být v souladu s účetní závěrkou.

10. 3. 2021

datum

10. 3. 2021

datum

RNDr. Jana Foltýnová, Ph.D.

za správnost vyhotovení odpovídá

Marcalíková Kateřina 2133 

za Krajský úřad Moravskoslezského kraje



Zajištění finančních prostředků na krytí mezd včetně odvodů

ŠKOLA / ŠKOLSKÉ ZAŘÍZENÍ

RED IZO:	600020070	IČ:	00600920	ORG:	1210	
Název:	Střední zdravotnická škola a Vyšší odborná škola zdravotnická, Ostrava, příspěvková organizace					
Ulice	Jeremenkova	Č. p.:	754	Č. or.:	2	
Obec:	Ostrava-Vítkovice	PSČ:	703 00			

KONTAKTNÍ OSOBA

Jméno:	Jana	Příjmení:	Foltýnová	
Tel./mob.:	595 693 625	E-mail:	sekretariat@zdrav-ova.cz	



Krytí peněžních fondů finančními prostředky	Stav na účtech fondů + závazky z vyúčt. mezd + VH	K 31. 12. 2020						
		Výpočet finančního krytí mezd včetně odvodů						
		Pokladna, ceniny 261, 263	Běžný účet 241	Ostatní běžné účty 244, 245	Běžný účet FKSP 243	Kryto jinak	Finančně nekryto	Důvod krytí jinak (nekrytí vč. navrženého opatření k jeho odstranění)
Výpočet finančního krytí fondů peněžními prostředky								
Stav finančních prostředků na BÚ + pokl. (261 + 24x)		105 474,00	30 374 720,24	0,00	1 138 454,34			
Objem cizích prostředků (všechny dlouhodobé a krátkodobé závazky uvedené v rozvaze, mimo závazky z vyúčtování mezd uvedené v řádku níže)	54 104 774,20	105 474,00	13 689 262,50	0,00	0,00	40 310 037,70	0,00	Kryto pohledávkami
Finanční prostředky na platy za 12/2020 (tzn. všechny závazky z vyúčtování mezd za 12/2020) (331, příp. 333, 336, 337, 338, 342)	13 101 960,00	0,00	13 101 960,00	0,00			0,00	
Fond odměn (411)	219 548,00	0,00	219 548,00	0,00		0,00	0,00	
FKSP (412)	1 306 786,88	0,00	168 332,54	NaN	1 138 454,34	0,00	0,00	
Rezervní fond tvořený ze zlepšeného výsledku hospodaření (413)	1 402 115,76	0,00	1 402 115,76	0,00		0,00	0,00	
Rezervní fond z ostatních titulů (414)	10 270,43	0,00	10 270,43	0,00		0,00	0,00	
Fond investic (416)	1 569 189,06	0,00	1 569 189,06	0,00		0,00	0,00	
Výsledek hospodaření běžného účetního období (dále VH) (493)	214 041,95	0,00	214 041,95	0,00	0,00	0,00	0,00	
Celkem fondy + mzdy 12/2020 + VH	71 928 686,28	105 474,00	30 374 720,24	0,00	1 138 454,34	40 310 037,70	0,00	
Rozdíl		0,00	0,00	0,00	0,00			

17. 3. 2021

datum

17. 3. 2021

datum

RNDr. Jana Foltýnová, Ph.D.

za správnost vyhotovení odpovídá

Marcalíková Kateřina 2133 
za odbor školství, mládeže a sportu



Rozvaha příspěvkové organizace

sestavená k 31.12.2020

(v Kč s přesností na dvě desetinná místa)

NACE	IČ
85322	00600920

Název, sídlo, právní forma a předmět
činnosti účetní jednotky

Střední zdravotnická škola a

Vyšší odborná škola

zdravotnická, Ostrava,

příspěvková organizace

Jeremenkova 2

Ostrava - Vítkovice

703 00

Poskytování středního odborného

Číslo položky	Název položky	Syntetický účet	1	2	3	4
			OBDOBÍ			
			BRUTTO	KOREKCE	NETTO	MINULÉ
AKTIVA CELKEM			232 775 713.12	67 231 912.97	165 543 800.15	130 284 994.01
A. Stálá aktiva			160 376 867.28	67 231 912.97	93 144 954.31	76 002 289.69
I. Dlouhodobý nehmotný majetek			386 463.40	379 039.50	7 423.90	18 583.90
1.	Nehmotné výsledky výzkumu a vývoje	012				
2.	Software	013	78 094.90	70 671.00	7 423.90	18 583.90
3.	Ocenitelná práva	014				
4.	Povolenky na emise a preferenční limity	015				
5.	Drobný dlouhodobý nehmotný majetek	018	308 368.50	308 368.50		
6.	Ostatní dlouhodobý nehmotný majetek	019				
7.	Nedokončený dlouhodobý nehmotný majetek	041				
8.	Poskytnuté zálohy na dlouhodobý nehmotný majetek	051				
9.	Dlouhodobý nehmotný majetek určený k prodeji	035				
II. Dlouhodobý hmotný majetek			159 990 403.88	66 852 873.47	93 137 530.41	75 983 705.79
1.	Pozemky	031	5 692 422.00		5 692 422.00	5 692 422.00
2.	Kulturní předměty	032				
3.	Stavby	021	111 185 480.00	26 376 692.00	84 808 788.00	65 764 766.79
4.	Samostatné hmotné movité věci a soubory hmotných movitých věcí	022	13 248 279.74	11 509 416.00	1 738 863.74	2 273 029.16
5.	Pěstitelské celky trvalých porostů	025				
6.	Drobný dlouhodobý hmotný majetek	028	28 966 765.47	28 966 765.47		
7.	Ostatní dlouhodobý hmotný majetek	029				
8.	Nedokončený dlouhodobý hmotný majetek	042	897 456.67		897 456.67	2 253 487.84
9.	Poskytnuté zálohy na dlouhodobý hmotný majetek	052				
10.	Dlouhodobý hmotný majetek určený k prodeji	036				
III. Dlouhodobý finanční majetek						
1.	Majetkové účasti v osobách s rozhodujícím vlivem	061				
2.	Majetkové účasti v osobách s podstatným vlivem	062				
3.	Dluhové cenné papíry držené do splatnosti	063				
5.	Termínované vklady dlouhodobé	068				
6.	Ostatní dlouhodobý finanční majetek	069				
IV. Dlouhodobé pohledávky						
1.	Poskytnuté návratné finanční výpomoci dlouhodobé	462				
2.	Dlouhodobé pohledávky z postoupených úvěrů	464				
3.	Dlouhodobé poskytnuté zálohy	465				
5.	Ostatní dlouhodobé pohledávky	469				
6.	Dlouhodobé poskytnuté zálohy na transfery	471				
B. Oběžná aktiva			72 398 845.84		72 398 845.84	54 282 704.32
I. Zásoby			37 007.67		37 007.67	39 351.39
1.	Pořízení materiálu	111				
2.	Materiál na skladě	112	37 007.67		37 007.67	39 351.39
3.	Materiál na cestě	119				
4.	Nedokončená výroba	121				
5.	Polotovary vlastní výroby	122				
6.	Výrobky	123				
7.	Pořízení zboží	131				
8.	Zboží na skladě	132				
9.	Zboží na cestě	138				
10.	Ostatní zásoby	139				

Číslo položky	Název položky	Syntetický účet	1	2	3	4
			OBDOBÍ			
			BĚŽNÉ			MINULÉ
BRUTTO	KOREKCE	NETTO				
II.	Krátkodobé pohledávky		40 743 189.59		40 743 189.59	27 714 616.69
1.	Odběratelé	311	20 926.08		20 926.08	152 841.72
4.	Krátkodobé poskytnuté zálohy	314	126 101.40		126 101.40	351 000.00
5.	Jiné pohledávky z hlavní činnosti	315				
6.	Poskytnuté návratné finanční výpomoci krátkodobé	316				
9.	Pohledávky za zaměstnanci	335	4 547.00		4 547.00	
10.	Sociální zabezpečení	336				
11.	Zdravotní pojištění	337				
12.	Důchodové spoření	338				
13.	Daň z příjmů	341				42 400.00
14.	Ostatní daně, poplatky a jiná obdobná peněžitá plnění	342				
15.	Daň z přidané hodnoty	343				
16.	Pohledávky za osobami mimo vybrané vládní instituce	344				
17.	Pohledávky za vybrannými ústředními vládními institucemi	346				
18.	Pohledávky za vybrannými místními vládními institucemi	348				
28.	Krátkodobé poskytnuté zálohy na transfery	373				
30.	Náklady příštích období	381	262 087.72		262 087.72	301 359.50
31.	Příjmy příštích období	385	7 430.00		7 430.00	10 810.00
32.	Dohadné účty aktivní	388	39 212 020.37		39 212 020.37	25 899 614.04
33.	Ostatní krátkodobé pohledávky	377	1 110 077.02		1 110 077.02	956 591.43
III.	Krátkodobý finanční majetek		31 618 648.58		31 618 648.58	26 528 736.24
1.	Majetkové cenné papíry k obchodování	251				
2.	Dluhové cenné papíry k obchodování	253				
3.	Jiné cenné papíry	256				
4.	Termínované vklady krátkodobé	244				
5.	Jiné běžné účty	245				
9.	Běžný účet	241	30 374 720.24		30 374 720.24	25 573 542.97
10.	Běžný účet FKSP	243	1 138 454.34		1 138 454.34	875 256.27
15.	Ceniny	263	47 800.00		47 800.00	54 300.00
16.	Peníze na cestě	262				
17.	Pokladna	261	57 674.00		57 674.00	25 637.00

Číslo položky	Název položky	Syntetický účet	1	2
			OBDOBÍ	
			BĚŽNÉ	MINULÉ
PASIVA			165 543 800.15	130 284 994.01
CELKEM				
C.	Vlastní kapitál		98 337 065.95	80 295 543.99
I.	Jmění účetní jednotky a upravující položky		93 615 113.87	75 832 093.25
1.	Jmění účetní jednotky	401	78 616 199.21	60 259 389.19
3.	Transfery na pořízení dlouhodobého majetku	403	15 231 584.66	15 805 374.06
4.	Kurzové rozdíly	405		
5.	Oceňovací rozdíly při prvotním použití metody	406	-232 670.00	-232 670.00
6.	Jiné oceňovací rozdíly	407		
7.	Opravy předcházejících účetních období	408		
II.	Fondy účetní jednotky		4 507 910.13	4 231 310.02
1.	Fond odměn	411	219 548.00	219 548.00
2.	Fond kulturních a sociálních potřeb	412	1 306 786.88	992 120.06
3.	Rezervní fond tvořený ze zlepšeného výsledku hospodaření	413	1 402 115.76	1 169 975.04
4.	Rezervní fond z ostatních titulů	414	10 270.43	25 000.00
5.	Fond reprodukce majetku, fond investic	416	1 569 189.06	1 824 666.92
III.	Výsledek hospodaření		214 041.95	232 140.72
1.	Výsledek hospodaření běžného účetního období		214 041.95	232 140.72
2.	Výsledek hospodaření ve schvalovacím řízení	431		
3.	Výsledek hospodaření předcházejících účetních období	432		
D.	Cizí zdroje		67 206 734.20	49 989 450.02
I.	Rezervy			
1.	Rezervy	441		
II.	Dlouhodobé závazky		51 843 788.35	36 703 138.58
1.	Dlouhodobé úvěry	451		
2.	Přijaté návratné finanční výpomoci dlouhodobé	452		
4.	Dlouhodobé přijaté zálohy	455		
7.	Ostatní dlouhodobé závazky	459		
8.	Dlouhodobé přijaté zálohy na transfery	472	51 843 788.35	36 703 138.58
III.	Krátkodobé závazky		15 362 945.85	13 286 311.44
1.	Krátkodobé úvěry	281		
4.	Jiné krátkodobé půjčky	289		
5.	Dodavatelé	321	229 529.65	1 447 210.94
7.	Krátkodobé přijaté zálohy	324	833 065.47	201 460.53
9.	Přijaté návratné finanční výpomoci krátkodobé	326		
10.	Zaměstnanci	331	7 222 893.00	5 082 982.00
11.	Jiné závazky vůči zaměstnancům	333		
12.	Sociální zabezpečení	336	2 962 830.00	2 047 635.00
13.	Zdravotní pojištění	337	1 277 941.00	883 207.00
14.	Důchodové spoření	338		
15.	Daň z příjmů	341		
16.	Ostatní daně, poplatky a jiná obdobná peněžitá plnění	342	1 638 296.00	1 057 725.00
17.	Daň z přidané hodnoty	343	125 798.00	111 393.00
18.	Závazky k osobám mimo vybrané vládní instituce	345		
19.	Závazky k vybraným ústředním vládním institucím	347		
20.	Závazky k vybraným místním vládním institucím	349		
32.	Krátkodobé přijaté zálohy na transfery	374	4 917.08	888 020.40
35.	Výdaje příštích období	383	512 198.07	615 001.59
36.	Výnosy příštích období	384	211 100.00	203 100.00
37.	Dohadné účty pasivní	389	3 291.51	27 000.00
38.	Ostatní krátkodobé závazky	378	341 086.07	721 575.98

Sestaveno dne: 27.01.2021 7:49:15	Podpisový záznam
Právní forma účetní jednotky Příspěvková organizace	Pozn.

Číslo položky	Název položky	Syntetický účet	1		2		3		4	
			BĚŽNÉ OBDOBÍ				MINULÉ OBDOBÍ			
			Hlavní činnost		Hospodářská činnost		Hlavní činnost		Hospodářská činnost	
B.	VÝNOSY CELKEM		121 481 049.29	706 437.20	110 267 200.62	1 692 612.64				
I.	Výnosy z činnosti		2 220 103.76	706 437.20	3 187 510.33	1 692 605.88				
1.	Výnosy z prodeje vlastních výrobků	601								
2.	Výnosy z prodeje služeb	602	2 064 802.74	580 088.68	3 120 358.55	1 010 156.60				
3.	Výnosy z pronájmu	603		126 348.52		682 449.28				
4.	Výnosy z prodaného zboží	604								
8.	Jiné výnosy z vlastních výkonů	609								
9.	Smluvní pokuty a úroky z prodlení	641								
10.	Jiné pokuty a penále	642	630.00		1 101.00					
11.	Výnosy z vyřazených pohledávek	643								
12.	Výnosy z prodeje materiálu	644								
13.	Výnosy z prodeje dlouhodobého nehmotného majetku	645								
14.	Výnosy z prodeje dlouhodobého hmotného majetku kromě pozemků	646								
15.	Výnosy z prodeje pozemků	647								
16.	Čerpání fondů	648	39 729.57		18 000.00					
17.	Ostatní výnosy z činnosti	649	114 941.45		48 050.78					
II.	Finanční výnosy		515 794.51		729 511.28	6.76				
1.	Výnosy z prodeje cenných papírů a podílů	661								
2.	Úroky	662	138 523.80		224 077.40					
3.	Kurzové zisky	663	56 376.14		62 726.32					
4.	Výnosy z přecenění reálnou hodnotou	664								
6.	Ostatní finanční výnosy	669	320 894.57		442 707.56	6.76				
IV.	Výnosy z transferů		118 745 151.02		106 350 179.01					
1.	Výnosy vybraných ústředních vládních institucí z transferů	671								
2.	Výnosy vybraných místních vládních institucí z transferů	672	118 745 151.02		106 350 179.01					
C.	VÝSLEDEK HOSPODAŘENÍ									
1.	Výsledek hospodaření před zdaněním		-39 310.19	278 152.75	-152 029.97	415 089.83				
2.	Výsledek hospodaření běžného účetního období		-64 110.80	278 152.75	-182 949.11	415 089.83				

Sestaveno dne: 27.01.2021 7:51:07	Podpisový záznam
Právní forma účetní jednotky Příspěvková organizace	Pozn.

Výčet položek podle vyhlášky č. 410/2009 Sb.
ve znění pozdějších předpisů

**Příloha organizačních složek státu,
územních samosprávných celků,
příspěvkových organizací a
regionálních rad**

sestavená k 31.12.2020

(v Kč s přesností na dvě desetinná místa)

NACE	IČ
85322	00600920

Název, sídlo, právní forma a předmět
činnosti účetní jednotky

Střední zdravotnická škola a

Vyšší odborná škola

zdravotnická, Ostrava,

příspěvková organizace

Jeremenkova 2

Ostrava - Vítkovice

703 00

Poskytování středního odborného

A.1. Informace podle § 7 odst. 3 zákona

- účetní jednotka nemá informaci o skutečnosti, která by znamenala ukončení její činnosti

A.2. Informace podle § 7 odst. 4 zákona

- organizace nemá takové informace

A.3. Informace podle § 7 odst. 5 zákona

- vedení účetnictví ve zjednodušeném rozsahu
- zaokrouhlení v účetní závěrce vychází z vyhl. 449/2009 Sb., §6, odst.2(příloha č.6)
- účtování zásob se vede způsobem B
- účetní jednotka provádí odepisování na základě odepisovacího plánu schváleného zřizovatelem prostřednictvím rovnoměrných měsíčních odpisů (odepisovat se začíná od měsíce následujícího po zařazení majetku do užívání)
- účetní jednotka časově rozlišuje náklady a výnosy, které se týkají budoucího období, aby nedošlo ke zkreslení VH
- účetní jednotka používá dohadné položky pasívní, aktivní

A.4. Informace podle §7 odst. 5 zákona o stavu účtů v knize podrozvahových účtů

Číslo položky	Název položky	Podrozvahový účet	ÚČETNÍ OBDOBÍ	
			BĚŽNÉ	MINULÉ
P.I.	Majetek účetní jednotky		8 115 490.00	8 040 564.20
1.	Jiný drobný dlouhodobý nehmotný majetek	901	106 232.87	115 943.17
2.	Jiný drobný dlouhodobý hmotný majetek	902	8 009 257.13	7 924 621.03
3.	Vyřazené pohledávky	905		
4.	Vyřazené závazky	906		
5.	Ostatní majetek	909		
P.II.	Kr. podm. pohledávky a závazky z transferů			
1.	Kr. podm. pohledávky z předf. transf.	911		
2.	Kr. podm. závazky z předf. transf.	912		
3.	Kr. podm. pohledávky ze zahr. transf.	913		
4.	Kr. podm. závazky ze zahr. transf.	914		
5.	Ostatní kr. podm. pohledávky z transferů	915		
6.	Ostatní kr. podm. závazky z transferů	916		
P.III.	Podm.pohl.z důvodu užívání maj.jinou os.			
1.	Kr.podm.pohl.z důvodu úplatného už. maj.	921		
2.	Dl.podm.pohl.z důvodou úplatného už. maj.	922		
3.	Kr.podm.pohl.z důvodu už.maj. - výpůjčka	923		
4.	Dl.podm.pohl.z důvodu už.maj. - výpůjčka	924		
5.	Kr.podm.pohl.z důvodu už.maj.-jiný důvod	925		
6.	Dl.podm.pohl.z důvodu už.maj.-jiný důvod	926		
P.IV.	Další podmíněné pohledávky			
1.	Kr.podm.pohl.ze smluv o prodeji dlouh.maj.	931		
2.	Dl.podm.pohl.ze smluv o prodeji dlouh.maj.	932		
3.	Kr.podmíněné pohledávky z jiných smluv	933		
4.	Dl.podmíněné pohledávky z jiných smluv	934		
5.	Kr. podm. pohl. ze sdílených daní	939		
6.	Dl. podm. pohl. ze sdílených daní	941		
7.	Kr.podm.pohl.ze vztahu k jiným zdrojům	942		
8.	Dl.podm.pohl.ze vztahu k jiným zdrojům	943		
9.	Kr.podm.úhrady pohl.z přijatých zajištění	944		
10.	Dl.podm.úhrady pohl.z přijatých zajištění	945		
11.	Kr.podm.pohl.ze soudních sporů, řízení	947		
12.	Dl.podm.pohl.ze soudních sporů, řízení	948		
P.V.	Dl. podm. pohledávky a závazky z transferů			
1.	Dl. podm. pohledávky z předf. transferů	951		
2.	Dl. podm. závazky z předf. transferů	952		
3.	Dl. podm. pohledávky ze zahr. transferů	953		
4.	Dl. podm. závazky ze zahr. transferů	954		
5.	Ost. dl. podm. pohledávky z transferů	955		
6.	Ost. dl. podm. závazky z transferů	956		
P.VI.	Podm.závazky z důvodu užívání cizího maj.			
1.	Kr.podm.závazky z operativního leasingu	961		
2.	Dl.podm.závazky z operativního leasingu	962		
3.	Kr.podm.záv. z finančního leasingu	963		
4.	Dl.podm.záv. z finančního leasingu	964		
5.	Kr.podm.záv.z důvodu už.maj. - výpůjčka	965		
6.	Dl.podm.záv.z důvodu už.maj. - výpůjčka	966		
7.	Kr.podm.záv.z důvodu už.maj. nebo převzetí	967		
8.	Dl.podm.záv.z důvodu už.maj. nebo převzetí	968		
P.VII.	Další podmíněné závazky			
1.	Kr.podm.záv.ze smluv o pořízení dl.maj.	971		
2.	Dl.podm.záv.ze smluv o pořízení dl.maj.	972		
3.	Kr. podmíněné závazky z jiných smluv	973		
4.	Dl. podmíněné závazky z jiných smluv	974		
5.	Kr. podmíněné záv. z přijatého kolaterálu	975		
6.	Dl. podmíněné záv. z přijatého kolaterálu	976		
7.	Kr.podm.záv.z práv. předpisů a další čin.	978		
8.	Dl.podm.záv.z práv. předpisů a další čin.	979		
9.	Kr.podm.závazky z poskyt. garancí jednor.	981		
10.	Dl.podm.závazky z poskyt. garancí jednor.	982		
11.	Kr. podm. záv. z poskyt. garancí ostatních	983		
12.	Dl. podm. záv. z poskyt. garancí ostatních	984		
13.	Kr. podm. záv. ze soud. sporů, správ říz..	985		
14.	Dl. podm. záv. ze soud. sporů, správ říz..	986		
P.VIII.	Ost. podm. aktiva a pasiva a vyrov. účty			
1.	Ostatní krátkodobá podmíněná aktiva	991		
2.	Ostatní dlouhodobá podmíněná aktiva	992		
3.	Ostatní krátkodobá podmíněná pasiva	993		

A.4. Informace podle §7 odst. 5 zákona o stavu účtů v knize podrozvahových účtů

Číslo položky	Název položky	Podrozvahový účet	ÚČETNÍ OBDOBÍ	
			BĚŽNÉ	MINULÉ
4.	Ostatní dlouhodobá podmíněná pasiva	994		
5.	Vyrovňovací účet k podrozvahovým účtům	999	8 115 490.00	8 040 564.20

A.6. Informace podle § 19 odst. 6 zákona

- organizace nemá takové informace

C. Doplnující informace k položkám rozvahy "C.I.1 Jmění účetní jednotky" a "C.I.3 Transfery na pořízení dlouhodobého majetku"

Číslo položky	Název položky	ÚČETNÍ OBDOBÍ	
		BĚŽNÉ	MINULÉ
C.1.	Zvýš.st.transf.na poř. DM za běž. úč. obd.		
C.2.	Sniž.st.transf.na poř.DM ve věc. a čas. s.	573 789.40	558 197.40

D.1. Počet jednotlivých věcí a souborů majetku nebo seznam tohoto majetku
- organizace nemá takové informace 0.00

D.2. Celková výměra lesních pozemků s lesním porostem
0.00

D.3. Výše ocenění celkové výměry lesních pozemků s lesním porostem ve výši 57 Kč/m²
0.00

D.4. Výměra lesních pozemků s lesním porostem oceněných jiným způsobem
0.00

D.5. Výše ocenění lesních pozemků s lesním porostem oceněných jiným způsobem
0.00

D.6. Průměrná výše ocenění výměry lesních pozemků s lesním porostem oceněných jiným způsobem
0.00

E.1. K položce rozvahy	Doplňující informace	Částka
C.II.5.	- organizace nemá takové informace	0.00

Fond kulturních a sociálních potřeb

Položka		BĚŽNÉ ÚČETNÍ OBDOBÍ
Číslo	Název	
A.I.	Počáteční stav fondu k 1.1.	992 120.06
A.II.	Tvorba fondu	1 394 480.62
1.	Základní příděl	1 394 480.62
2.	Splátky půjček na bytové účely do r.1992	
3.	Náhrady škod a poj.plnění od pojišťovny	
4.	Peněžní a jiné dary určené do fondu	
5.	Ostatní tvorba fondu	
A.III.	Čerpání fondu	1 079 813.80
1.	Půjčky na bytové účely	
2.	Stravování	94 590.00
3.	Rekreace	275 091.80
4.	Kultura, tělovýchova a sport	455 832.00
5.	Sociální výpomoci a půjčky	
6.	Poskytnuté peněžní dary	59 000.00
7.	Úhrada příspěvku na penzijní připojištění	195 300.00
8.	Úhrada části pojistného na soukromé ŽP	
9.	Ostatní užití fondu	
A.IV.	Konečný stav fondu	1 306 786.88

Rezervní fond

Položka		BĚŽNÉ ÚČETNÍ OBDOBÍ
Číslo	Název	
D.I.	Počáteční stav fondu k 1.1.	1 194 975.04
D.II.	Tvorba fondu	257 140.72
1.	Zlepšený výsledek hospodaření	232 140.72
2.	Nespotřebované dotace z rozp.EU	
3.	Nespotřebované dotace z mezinár.smluv	
4.	Peněžní dary - účelové	25 000.00
5.	Peněžní dary - neúčelové	
6.	Ostatní tvorba	
D.III.	Čerpání fondu	39 729.57
1.	Úhrada zhoršeného výsledku hospodaření	
2.	Úhrada sankcí	
3.	Posílení fondu investic se souhlasem zřiz.	
4.	Čas.překlenutí nesouladu výnosů a nákladů	
5.	Ostatní čerpání	39 729.57
D.IV.	Konečný stav fondu	1 412 386.19

Fond investic

Položka		BĚŽNÉ ÚČETNÍ OBDOBÍ
Číslo	Název	
F.I.	Počáteční stav fondu k 1.1.	1 824 666.92
F.II.	Tvorba fondu	19 178 263.76
1.	Penež. prostředky ve výši odpisů DNM a DHM	1 076 931.60
2.	Investiční příspěvek z rozp. zřizovatele	18 101 332.16
3.	Inv. dotace ze st. fondů aj.veř. rozp.	
4.	Ve výši příjmů z prodeje svěřeného DHM	
5.	Peněžní dary a příspěvky od jiných subj.	
6.	Ve výši příjmů z prodeje majetku PO	
7.	Převody z rezervního fondu	
F.III.	Čerpání fondu	19 470 041.62
1.	Pořízení a techn. zhod. DNM a DHM	19 470 041.62
2.	Úhrada investičních úvěrů nebo půjček	
3.	Odvod do rozpočtu zřizovatele	
4.	Navýšení pen.prost. určených na fin.údržby	
F.IV.	Konečný stav fondu	1 569 189.06

G. Doplňující informace k položce "A.II.3 Stavby" výkazu rozvahy

Číslo položky	Název položky	OBDOBÍ			
		BĚŽNE			MINULÉ
		BRUTTO	KOREKCE	NETTO	
G.	Dopl. inf. k "A.II.3. Stavby" výk. rozvahy	111 185 480.00	26 376 692.00	84 808 788.00	65 764 766.79
G.1.	Bytové domy a bytové jednotky				
G.2.	Budovy pro služby obyvatelstvu	111 185 480.00	26 376 692.00	84 808 788.00	65 764 766.79
G.3.	Jiné nebytové domy a nebyt. jednotky				
G.4.	Komunikace a veřejné osvětlení				
G.5.	Jiné inženýrské sítě				
G.6.	Ostatní stavby				

H. Doplňující informace k položce "A.II.1 Pozemky" výkazu rozvahy

Číslo položky	Název položky	OBDOBÍ			MINULÉ
		BĚŽNÉ			
		BRUTTO	KOREKCE	NETTO	
H.	Dop. inf. k "A.II.1. Pozemky" výk. rozvahy	5 692 422.00		5 692 422.00	5 692 422.00
H.1.	Stavební pozemky				
H.2.	Lesní pozemky				
H.3.	Zahrady, pastviny, louky, rybníky				
H.4.	Zastavěná plocha	724 190.00		724 190.00	724 190.00
H.5.	Ostatní pozemky	4 968 232.00		4 968 232.00	4 968 232.00

I. Doplňující informace k položce "A.II.4. Náklady z přecenění reálnou hodnotou" výkazu zisku a ztráty

Číslo položky	Název položky	ÚČETNÍ OBDOBÍ	
		BĚŽNÉ	MINULÉ
I.	Náklady z přecenění reálnou hodnotou		
I.1.	Nákl. z přec. reál. hod. maj. urč. k prod.		
I.2.	Ost.náklady z přecenění reálnou hodnotou		

J. Doplňující informace k položkce "B.II.4. Výnosy z přecenění reálnou hodnotou" výkazu zisku a ztráty

Číslo položky	Název položky	ÚČETNÍ OBDOBÍ	
		BĚŽNÉ	MINULÉ
J.	Výnosy z přecenění reálnou hodnotou		
J.1.	Výn.z přec. reál. hodn. maj. urč. k prod.		
J.2.	Ost.výnosy z přecenění reálnou hodnotou		

Sestaveno dne: 27.01.2021 7:52:55	Podpisový záznam
Právní forma účetní jednotky Příspěvková organizace	Pozn.